

Használati útmutató



FONTOS BIZTONSÁGI UTASÍTÁSOK

Elektromos készülék használatakor mindig be kell tartani az alapvető biztonsági óvintézkedéseket, beleértve a következőket:

Ezt a varrógépet csak háztartási használatra tervezték és gyártották. A varrógép használata előtt olvassa el az összes utasítást.

VESZÉLY - Az áramütés kockázatának csökkentése érdekében:

1. A készüléket soha ne hagyja felügyelet nélkül, ha csatlakoztatva van. Mindig húzza ki a varrógépet az elektromos csatlakozóaljzatból közvetlenül használat után és tisztítás előtt.

FIGYELEM - Az égési sérülések, tűz, áramütés vagy személyi sérülések kockázatának csökkentése érdekében:

1. Ne engedje játékként használni. Különös figyelmet kell fordítani, ha a varrógépet gyermekek használják, vagy azok közelében tartózkodnak.
2. A készüléket csak a használati utasításban leírtaknak megfelelően használja.
Kizárólag a gyártó által ajánlott tartozékokat használja, amelyek ebben a használati útmutatóban szerepelnek.
3. Soha ne működtesse ezt a varrógépet, ha sérült a vezetéke vagy a csatlakozódugója, ha nem működik megfelelően, ha leesett, megsérült, vagy vízbe esett.
Vigye vissza ezt a varrógépet a legközelebbi hivatalos forgalmazóhoz vagy szervizközpontba vizsgálatra, javításra, elektromos vagy mechanikai beállításra.
4. Soha ne működtesse a készüléket, ha a levegőnyílás el van zárva. Tartsa távol a varrógép és a lábvezérlő szellőzőnyílásait szősz, por és laza ruhák felhalmozódásától.
5. Soha ne ejtsen vagy helyezzen semmilyen tárgyat a nyílásba.
6. Ne használja a szabadban.
7. Ne működtesse olyan helyen, ahol aeroszoloz (permet) termékeket használnak, vagy ahol oxigént adnak be.
8. A leválasztáshoz fordítsa az összes kapcsolót ki („O”) állásba, majd húzza ki a dugót a konnektorból.
9. Ne húzza ki a tápkábelt a vezetéknél fogva. A kihúzáshoz a dugót fogja meg, ne a kábelt.
10. Tartsa távol az ujjait minden mozgó résztől. Különös gondossággal kell eljárni a varrógép tűje és/vagy a vágókés körül.
11. Mindig a megfelelő tűlemez használja. A rossz lemez a tű eltörését okozhatja.
12. Ne használjon hajlított tűket.
13. Varrás közben ne húzza vagy tolja az anyagot. Előfordulhat, hogy a tű elhajlik, és eltörik.
14. Kapcsolja ki ezt a varrógépet („O”), ha bármilyen beállítást végez a tű területén, például befűzi a tűt, kicseréli a tűt, kicsavarja az orsót vagy kicseréli a nyomótalpat, és hasonlókat.
15. A varrógépet mindig húzza ki a konnektorból, amikor eltávolítja a burkolatokat, kenést végez, vagy ha bármilyen más, a használati útmutatóban említett beállítást elvégző.

Mentse el ezeket az utasításokat

Csak Európában:

Ezt a készüléket 8 éves vagy annál idősebb gyermekek, valamint csökkent fizikai, érzékszervi vagy mentális képességekkel rendelkező személyek, illetve tapasztalat és tudás hiányában használhatják, ha felügyeletet vagy útmutatást kaptak a készülék biztonságos használatára vonatkozóan, és megértették a veszélyeket. magában foglal. Gyermekek nem játszhatnak a készülékkel. A tisztítást és a felhasználói karbantartást gyermekek nem végezhetik felügyelet nélkül.

Európán kívül (USA és Kanada kivételével):

Ez a készülék nem alkalmas csökkent fizikai, érzékszervi vagy mentális képességekkel rendelkező személyek (beleértve a gyerekeket), vagy tapasztalat és tudás hiányában való használatra, kivéve, ha a biztonságukért felelős személy felügyeletet vagy utasítást kapott a készülék használatára vonatkozóan. A gyermekeket felügyelet alatt kell tartani, hogy ne játsszanak a készülékkel.



Kérjük, vegye figyelembe, hogy az ártalmatlanításakor ezt a terméket biztonságosan kell újrahasznosítani az elektromos/elektronikus termékekre vonatkozó nemzeti jogszabályoknak megfelelően. Ha kétségei vannak, kérjük, forduljon kiskereskedőjéhez útmutatásért. (Csak az Európai Unió)

TARTALOMJEGYZÉK

KÉSZÜLÉS A VARRÁSRA

Az alkatrészek neve	3
Standard tartozékok	4
Extra széles asztal	5
Csúszásgátló matrica (RE28b hímzőkarikához)	5
A tápegység csatlakoztatása	6
A gép kezelőgombjai	6
A nyomótalp felemelése és leengedése	7
Közös billentyűk	7
A cérnasor beállítása	8
Extra orsócsap	8
Az orsó feltekerése	8-10
Az orsó eltávolítása	8
Az orsó feltekerése	9
Az orsó behelyezése	10
A gép befűzése	11
Beépített tűszál	12
A tűk cseréje	13
Szövet és tű diagram	13
A képernyőn megjelenő sűgő	14
A hímzőláb eltávolítása és rögzítése	15
Orsótartó hímzéshez (nagy feszültség)	16
Hímzőkarikák	16
Stabilizátorok	17
A stabilizátorok típusai	17
A szövet beállítása a hímzőkarikába	18
A hímzőkarika felszerelése a gépre	19
Száltartó	20
Beépített hímzési formák kiválasztása	20
Monogramozás	21
Funkcióbillentyűk	22
Monogram programozása	23-24
Színváltás	23
Monogram elhelyezése	23
2 betűs monogram	24
Monogram szerkesztése	25
Varrásra kész ablak	26-31
Funkciógombok	26
Mintainformációk	26
Vissza/előre gombok öltése	27
Ugrás gomb	27
Keresztjel	27
Színes szakasz gomb	27
Nyomkövető gomb	28
A szál színe/Jog gomb	28
Finom helyzet/szög beállítás gomb	29
Tervezés forgatása	29
Egy terv áthelyezése	29
Színlista gomb	30
Beállítási gomb	30
Automatikus szálfeszítési szint	30
Az ugrásszálak farkának vágása	30
Hoop back gomb	31
A hímzés varrásának megkezdése	32
Szerkesztési mód	33-43 A karika
méretének kiválasztása	33
A hímzési minták megnyitása	33
Az eszköztár információinak szerkesztése	34
Minta kiválasztása	34
Minta mozgatása	34
Mintázat sokszorosítása	35
Minta törlése	35
Minta átméretezése	35
Minta elforgatása	36

Minta felforgatása	36
Monogramozás ívben	37
Csoportosítási minták	38
A kijelző színeinek testreszabása	39
Színek csoportosítása	40
Varrási sorrend	41
Középső pozicionálás	41
Négyzet alakú keret létrehozása	42
Egyszínű varrás	42
A szerkesztőablak nagyítása	43
A spájz kialakításai a rátéthez	44-45
Alternatív módszer	45
Ünnepi tervek	46
Karkötő tervek	47

A GÉP BEÁLLÍTÁSAINAK TESZTESÍTÉSE

Gépbeállítási mód	48
Az egyéni beállítások regisztrálása	48
Közös beállítási mód	49-50

A HÍMZŐMÓD BEÁLLÍTÁSAINAK TESZTESÍTÉSE

A hímzési mód beállításai	51-54
Nyelvválasztási mód	54
Fájl mentése és megnyitása	55
Új mappa létrehozása	55
Fájl vagy mappa törlése	56
Fájl megnyitása	56
A fájl vagy mappa nevének megváltoztatása	57
Közvetlen PC-Link	57

ÁPOLÁS ÉS KARBANTARTÁS

A horog területének tisztítása	58
A szálút tisztítása	59
A gép olajozása	60-64
Hibaelhárítás	65

TERVEZÉSI TÁBLÁZAT

Hímzés	66-71
--------------	-------

KÉSZÜLÉS A VARRÁSRA

Az alkatrészek nevei

q Menetfelvevő kar
w Felső menetvezető
e Előfeszítő menetvezető
r Orsótekerccs menetvezető
t Orsócsap
y Orsótartó (nagy)
u Lyuk az extra orsócsaphoz
én Orsó menetvágó
o Orsótekerccs orsó
! 0 Orsótekerccs dugó

! 1 Arclemez
! 2 Start/stop gomb
! 3 Szálvágó gomb
! 4 Vizuális érintőképernyő
! 5 Szállítás

! 6 Menetvágó/tartó
! 7 Tűfonó

! 8 Beállítani a csavart

! 9 Hímző láb
@ 0 Tülemesz
@ 1 Szálvágó
@ 2 Alsó menetvezető
@ 3 Tű szorító csavar
@ 4 Tű
@ 5 Horog fedőlap
@ 6 Akasztófedél kioldó gombja

@ 7 Hordozó fogantyú

@ 8 Kézikerék

@ 9 Érintőképernyős tolltartó

0 USB port (B típus)

1 USB port (A típus)

2 Nyomóalpol emelő

3 Hálózati kapcsolat

4 Tápellátás

JEGYZET:

A varrógép hordozásához fogja meg a hordozó fogantyút a kezével, a másik kezével pedig támassza meg a varrógépet.

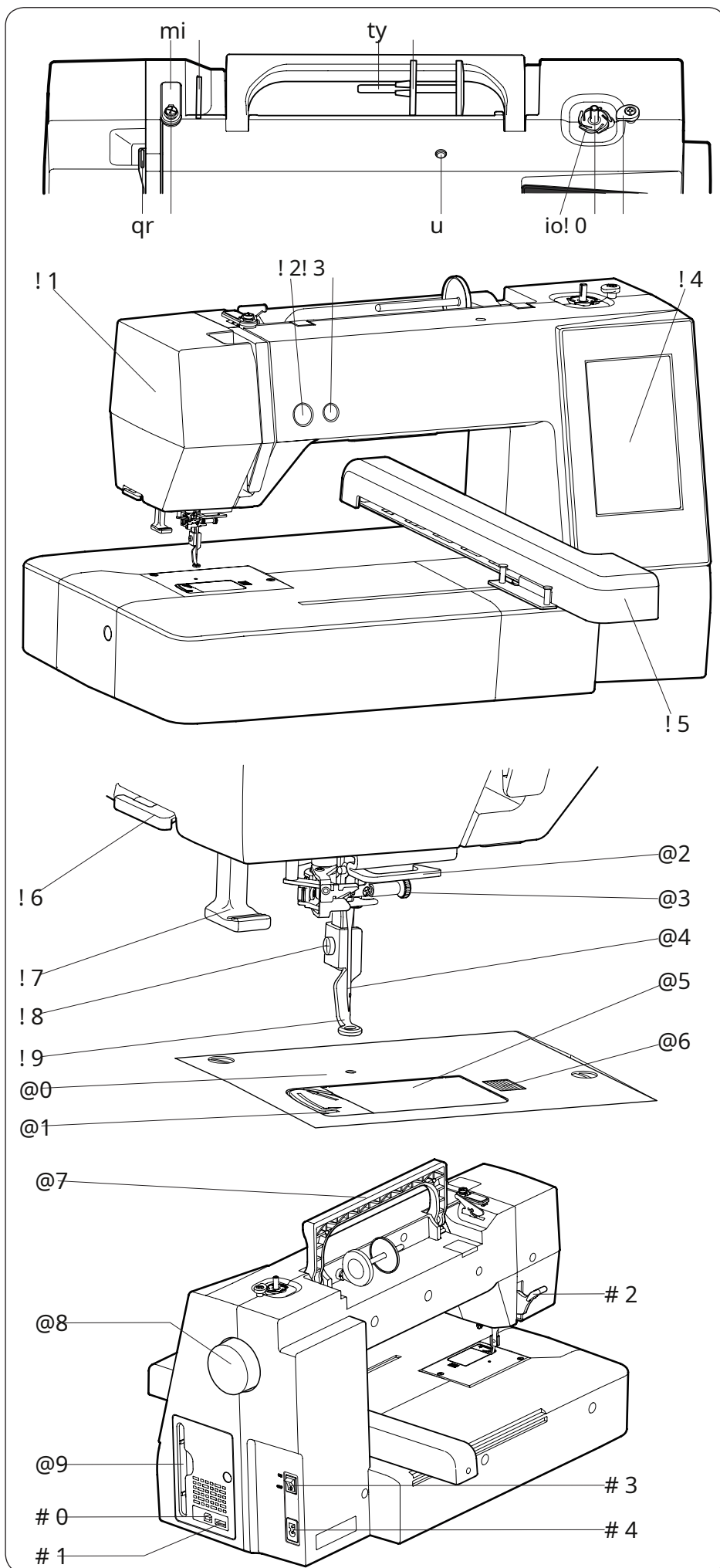

* A kialakítás és a műszaki adatok előzetes értesítés nélkül változhatnak.

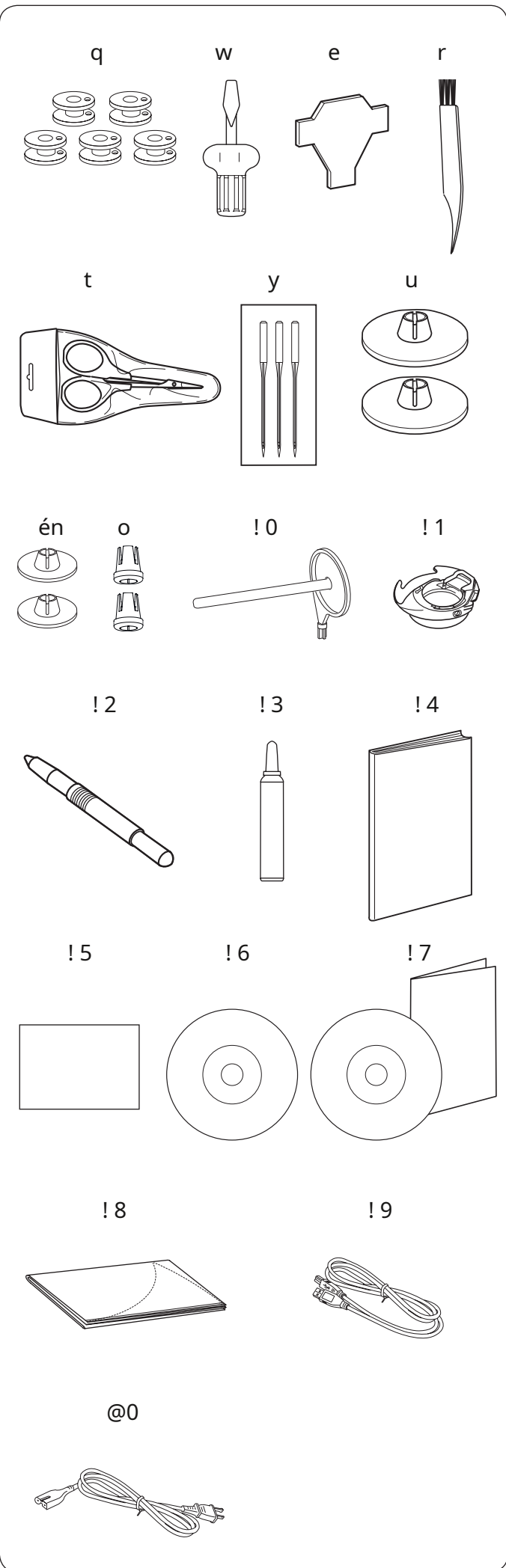

Standard tartozékok

- q Orsó x 5 (1 készlet a gépen)
- w Csavarhúzó (nagy)
- e Csavarhúzó kulcs (túlemezhez)
- r Szálkefe
- t Olló
- y Tű szett
- u Orsótartó (nagy) X 2 (1 készlet a gépen)
- én Orsótartó (kicsi) X 2
- o Orsótartó (speciális) X 2
- ! 0 Extra orsócsap
- ! 1 Speciális orsótartó hímzéshez (nagy feszültség)
- ! 2 Érintőpanel érintőceruza
- ! 3 Orsótartó tisztítószer
- ! 4 Utasítási könyv
- ! 5 Gyors referencia kézikönyv
- ! 6 Oktató DVD
- ! 7 Hímzésszerkesztő/Telepítési útmutató
- ! 8 Puha gépborítás
- ! 9 USB kábel
- @0 Tápkábel**
- @1 Hímzőkarika SQ14b (sablonnal)*
- @2 Hímzőkarika RE20b (sablonnal)*
- @3 Hímzőkarika SQ20b (sablonnal)*
- @4 Hímzőkarika RE28b (sablonnal)* és
- @5 csúszásgátló matrica
- Bilincs X 8
- @6 Extra széles asztal

* A géphez mellékelt hímzőkarikák modelltől függően változhatnak.

** A mellékelt tápkábel eltérhet az ábrától.

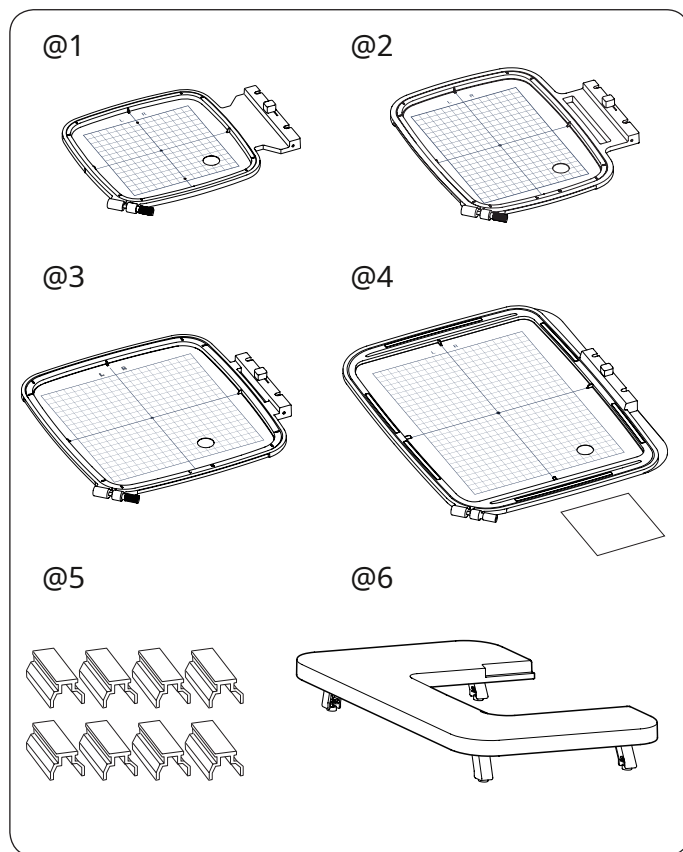

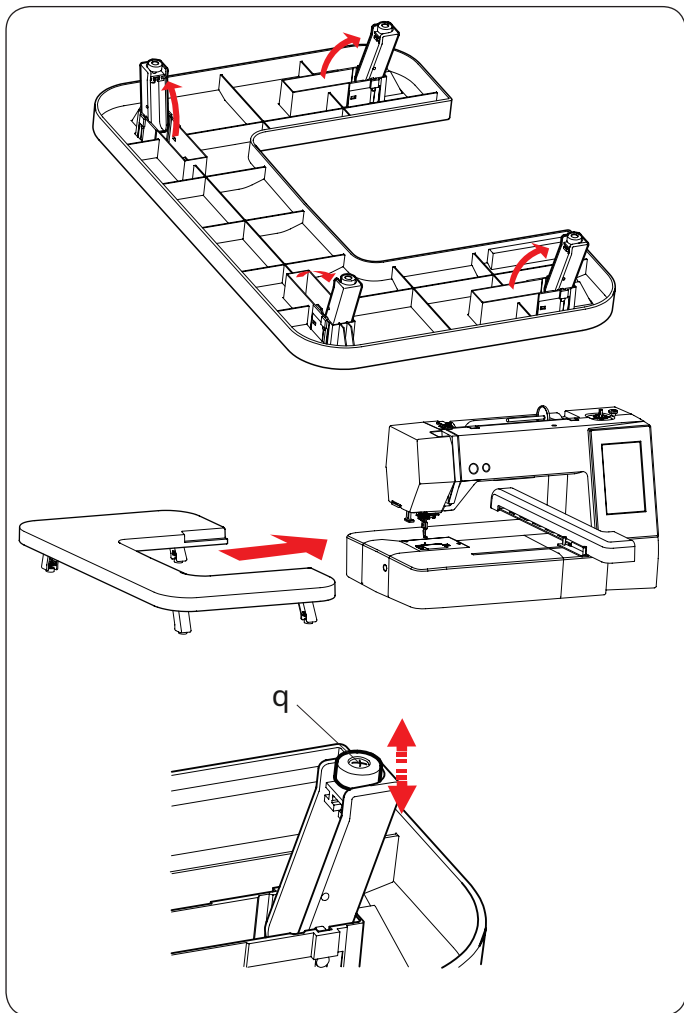

Extra széles asztal

Használja az extra széles asztalt, ha a RE20b, SQ20b vagy RE28b hímzőkarika a géphez van rögzítve. Húzza ki az asztal alján található 4 lábat. Helyezze az extra széles asztalt a gépre.

JEGYZET:

Állítsa be az extra széles asztal magasságát a gépasztal magasságához 4 láb állítócsavarjainak elforgatásával. Ellenkező esetben a kocsi az extra széles asztalhoz ütődhet, ha rögzítve van. Phillips csavarhúzóval* forgassa el a beállító csavart.

q Beállító csavar

* Phillips csavarhúzó nem tartozék a géphez.

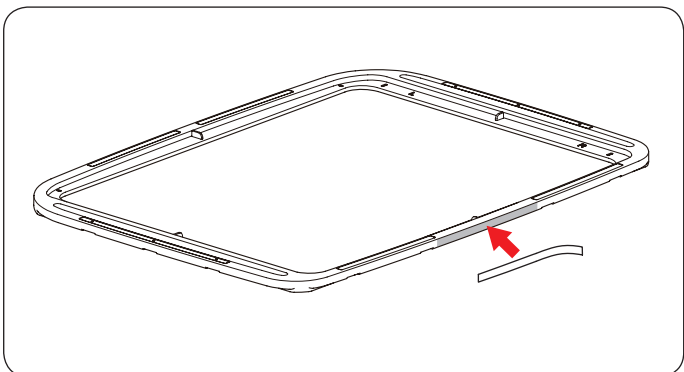

Csúszásgátló matrica (RE28b hímzőkarikához)

A RE28b hímzőkarika egység csúszásgátló matricát tartalmaz.

Húzza le és illessze be a matricát a RE28 hímzésre az ábrán látható módon, hogy megakadályozza a finom szövetek csúszását.

A tápegység csatlakoztatása

z Először győződjön meg a főkapcsolóról q ki van kapcsolva.

x Helyezze be a gép dugóját w a tápkábelről az áramellátásba e.

c Helyezze be a tápkábelt r a fali aljzatba t, és forgassa el a főkapcsolót q tovább.

q Hálózati kapcsoló

w Gép dugó

e Tápellátás

r Tápegység dugó

t fali konnektorból

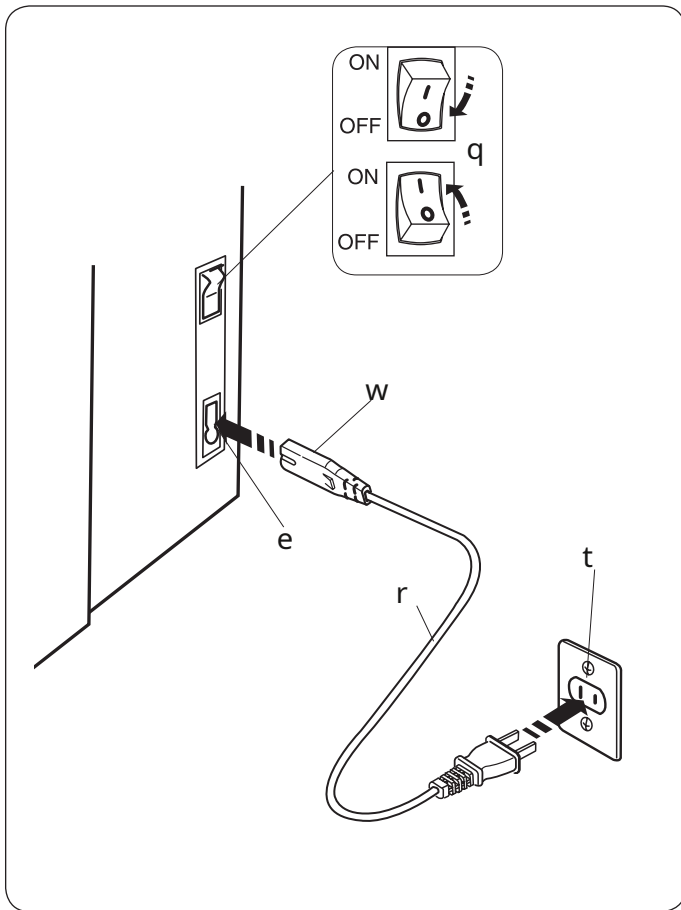

JEGYZET:

Ügyeljen arra, hogy a készülékhez kapott tápkábelt használja.

Ha kikapcsolja a hálózati kapcsolót, várjon 5 másodpercet, mielőtt újra bekapcsolja.



FIGYELEM:

Működés közben mindig tartsa szemét a varrási területen, és ne érintsen meg semmilyen mozgó alkatrészt, például a szárfellevő kart, a kézikereket vagy a tűt. Mindig kapcsolja ki a hálózati kapcsolót, és húzza ki a gépet az áramforrásból:

- amikor felügyelet nélkül hagyja a gépet.
- alkatrészek rögzítésekor vagy eltávolításakor.
- a gép tisztításakor.

Csak az USA -ban és Kanadában

Polarizált dugó (egyik penge szélesebb, mint a másik):

Az áramütés kockázatának csökkentése érdekében ezt a dugót csak egy módon lehet polarizált aljzatba illeszteni. Ha nem illeszkedik teljesen a konnektorba, fordítsa meg a dugót. Ha még mindig nem illeszkedik, forduljon szakképzett villanyszerelőhöz a megfelelő konnektor beszereléséhez. A dugót semmilyen módon ne módosítsa.

A gép kezelőgombjai

q Start/stop gomb

Nyomja meg ezt a gombot a gép elindításához vagy leállításához. A gomb pirosra vált, amikor a gép működik, és zöldre, amikor leáll.

w Szálvágó gomb

Nyomja meg ezt a gombot, amikor befejezte a varrást, hogy elvágja a szálakat. A tűrúd automatikusan felemelkedik a szálak levágása után.

JEGYZET:

Ha megnyomja a start/stop gombot anélkül, hogy leengedné a nyomótalpat, a figyelmeztető üzenet jelenik meg e megjelenik a vizuális érintőképernyőn.

Engedje le a nyomótalpat, és nyomja meg a start/stop gombot.

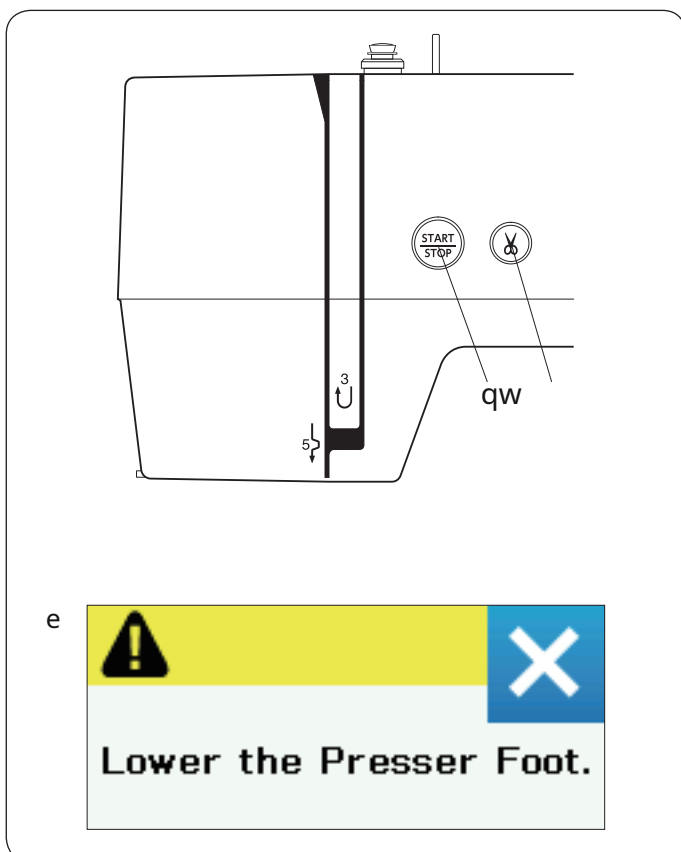

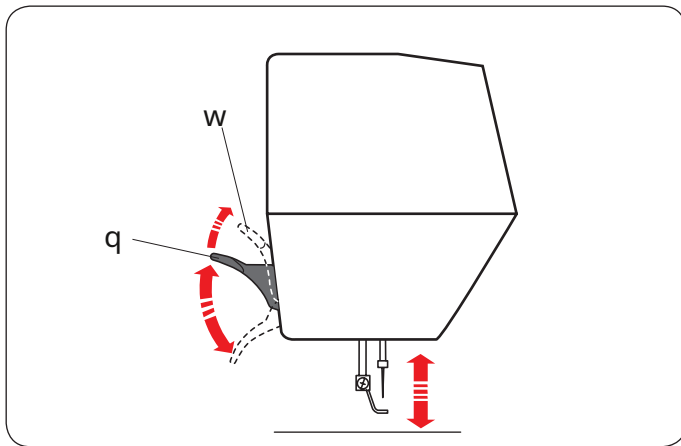

A nyomótalp felemelése és leengedése

A nyomótalp emelővel le- és le lehet emelni.

q Nyomótalp emelő

w Extra felemelt helyzet

A nyomótalp körülbelül 7 mm -rel (1/4) magasabbra emelhető, mint a normál felső helyzet, ha nagyobb nyomást gyakorol a nyomótalp emelőjének felemelésekor.

JEGYZET:

Ne forgassa el a kézikereket, amikor a nyomótalp extra felemelt helyzetben van.

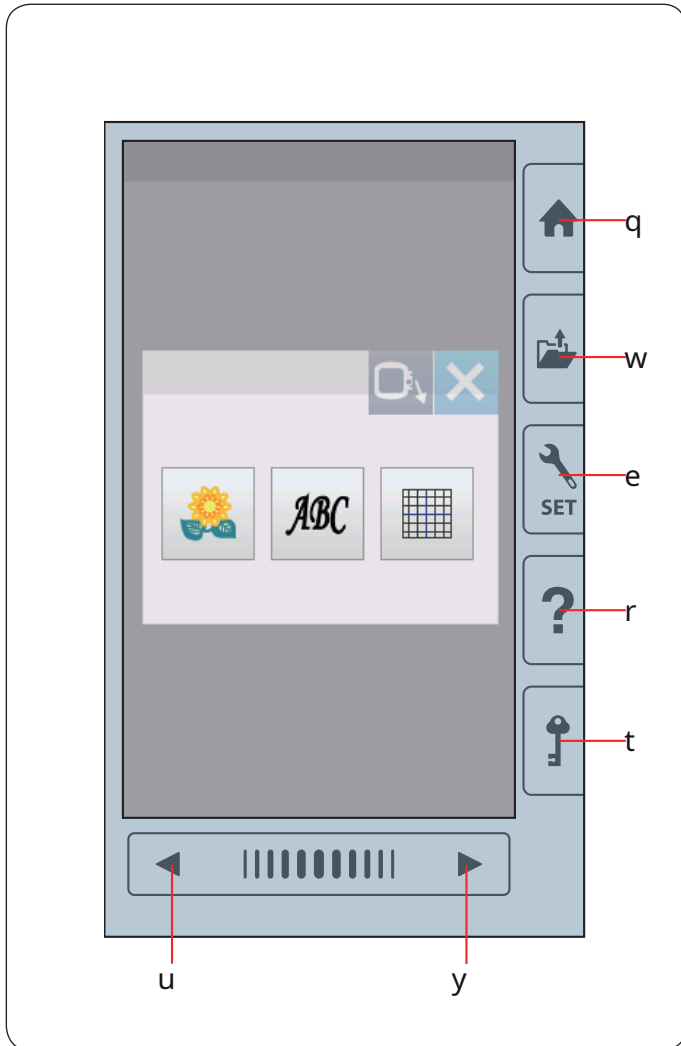

Közös kulcsok

VIGYÁZAT:

Ne nyomja meg a vizuális érintőképernyőt kemény vagy éles tárgyakkal, például ceruzával, csavarhúzóval vagy hasonlóval. Használja a normál tartozékokhoz tartozó érintőpanel érintőceruzát.

q Lakáskulcs

Nyomja meg ezt a gombot a kategória kiválasztásához.

w Nyissa meg a fájlkulcsot

Nyomja meg ezt a gombot, és megnyílik a fájl megnyitása ablak.

Megnyithatja a készülék belső memóriájában vagy USB flash meghajtón tárolt hímzési mintákat.

e Állítsa be a mód gombot

Nyomja meg ezt a gombot a beállítási módba való belépéshez. A gép beállításait személyre szabhatja. Ebben a módban elérhetők a gép általános beállításai, a hímzés és a nyelvválasztás.

r Súly gomb

Nyomja meg ezt a gombot, hogy megtekinthesse a lépésről lépésre szóló vizuális útmutatót az alapvető műveletekről.

t Lezáró kulcs

Nyomja meg ezt a gombot a gép lezárásához, amikor befűzi a gépet, kicseréli a tartozékokat stb.

A sérülésveszély csökkentése érdekében az összes gomb és gomb ki van kapcsolva.

A gép feloldásához nyomja meg a lezáró gombot t újra.

y Következő oldal gomb

A következő oldal megtekintéséhez nyomja meg a következő oldal gombot.

u Az előző oldal kulcsa

Az előző oldal megtekintéséhez nyomja meg az előző oldal gombot.

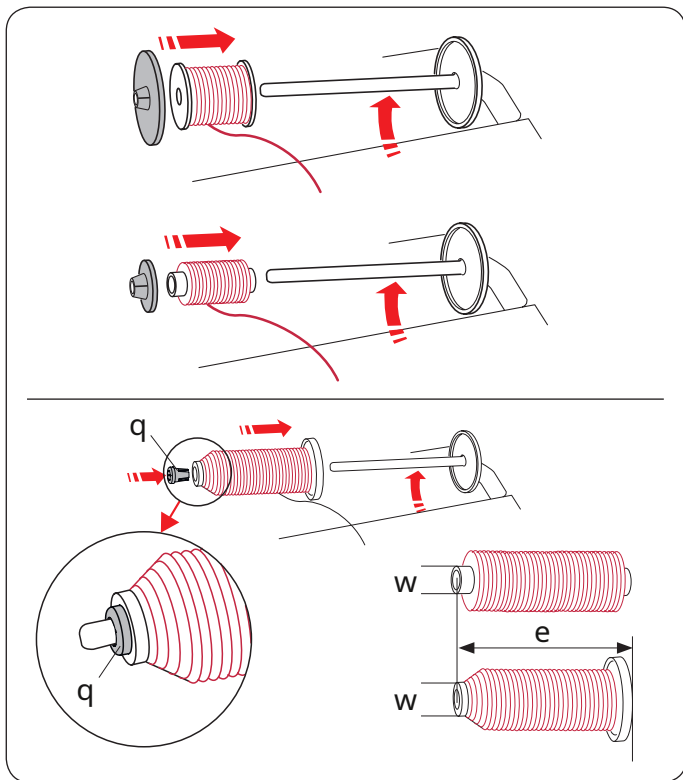

A cérnasor beállítása

Emelje fel az orsócsapot. Helyezze a cérnatekercest az orsócsapra.

Rögzítse a nagy orsótartót, és erősen nyomja rá a cérnatekercsre.

JEGYZET:

Használja a kis orsótartót keskeny vagy kis cérnaszálak tartásához.

Használja az orsótartót (speciális) a menettekercs meghatározott méretének megtartásához az ábrán látható módon.

A menettekercs mérete a következő;
Az orsó furatátmérője 9,5–10,5 mm (3/8" - 7/16"), az orsó hossza pedig 70/75 mm (2 3/4" - 3 hüvelyk).

q Orsótartó (speciális)
w Lyuk átmérője (3/8" - 7/16")
e Orsó hossza (2 3/4" - 3 hüvelyk)

Határozottan helyezze be az orsótartót (speciális) a lyukba, és tartsa az orsót az ábrán látható módon.

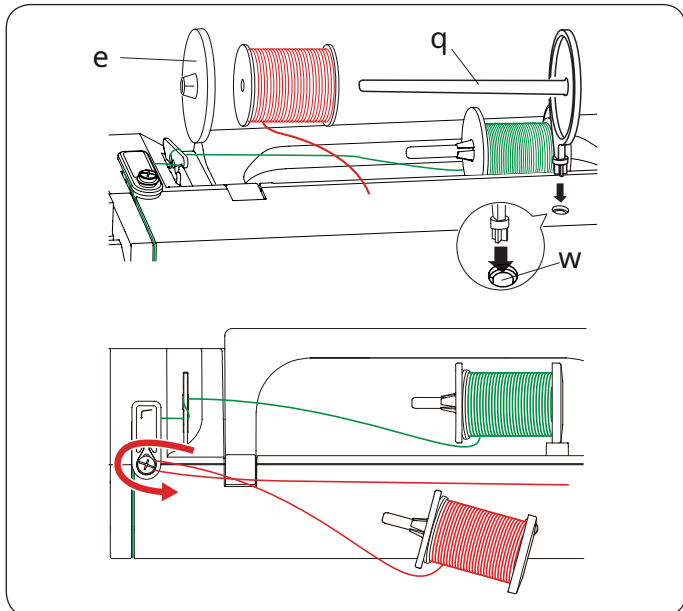

Extra orsócsap

Használja az extra orsócsapot, ha az orsót fel kell tekerni anélkül, hogy a gépet le kellene kötni, miközben varrási projekten dolgozik.

Helyezze be az extra orsócsapot a lyukba az ábrán látható módon.

Helyezzen egy cérnaszálát az extra orsócsapra, és rögzítse az orsót az orsótartóval.

q Extra orsócsap
w Lyuk az extra orsócsaphoz
e Nagy orsótartó

Húzza a szálát balra és előre az orsótekercs szálvezetője körül az ábrán látható módon.

Határozottan húzza a szálát jobbra. Kövesse az alábbi eljárást x to, a 9. oldalról az orsó feltekeréséhez.

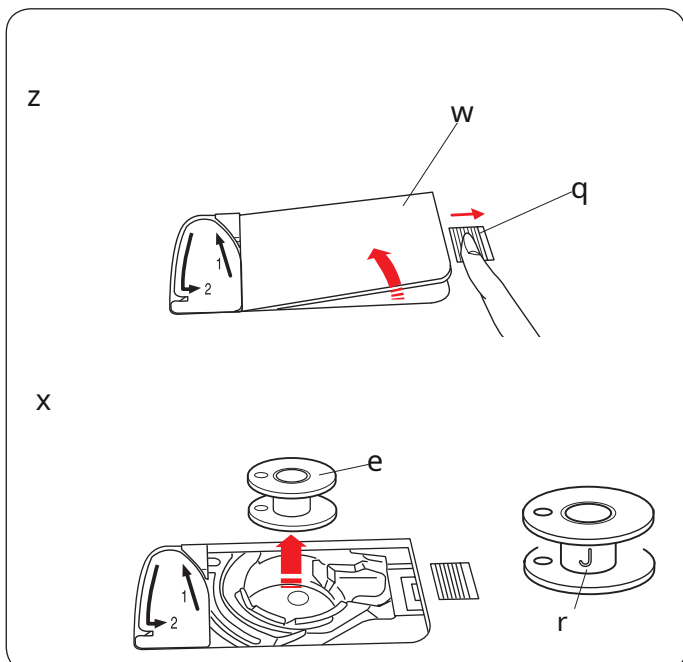

Az orsó feltekerése

Az orsó eltávolítása



VIGYÁZAT:
Nyomja meg a lezáró gombot vagy kapcsolja ki a főkapcsolót.

z Csúsztassa el a kampó fedelének kioldó gombját q jobbra, és távolítsa el a horog fedőlapját.

q Akasztófedél kioldó gombja
w Horog fedőlap

x Távolítsa el az orsót e az orsótartóból.

e Orsó

JEGYZET:

Használja a műanyag orsót a „J” jelű vízszintes horoghoz. r. Más orsók, például előretekerceselt papír orsók használata varrási problémákat és/ vagy károsodást okozhat az orsótartóban.

Az orsó feltekerése

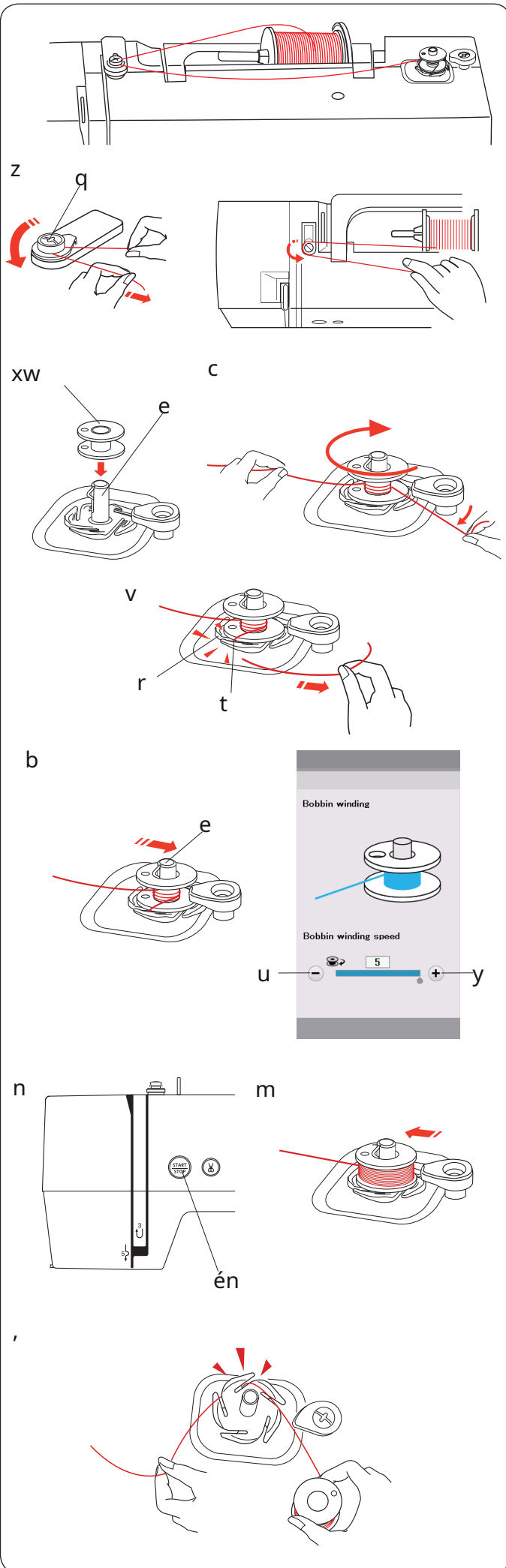

z Húzza le a cérnát az orsóról.
Vezesse a szálát az orsótekercs szálvezetője köré.

q Orsótekercs menetvezető

x Tegye az orsót az orsótekercsre.
w Orsó
e Orsótekercs orsó

c Vigye át a szálát az orsóra.

Fogja meg a cérnát mindkét kezével, és tekerje fel többször az orsó körül az óramutató járásával megegyező irányban.

v Helyezze be a szálát az egyik részbe t a karimából
tányér r és húzza a fonalat a vágáshoz.

r Karimás lemez

t Hasított

b Nyomja be az orsótekercs orsót e jobbra.

A vizuális érintőképernyőn megjelenik az orsótekerceslés jele.

Ha gyorsabban vagy lassabban szeretné feltekerni az orsószálat, a „+” gomb megnyomásával beállíthatja a maximális orsótekerceslési sebességet y vagy „-” gombot u.

JEGYZET:

Ne mozgassa az orsótekercs orsóját a gép működése közben.

n Nyomja meg a start/stop gombot én.

énStart/stop gomb

Amikor az orsó teljesen fel van tekerve, automatikusan leáll.

Nyomja meg a start/stop gombot én hogy leállítsa a gépet.

m Állítsa vissza az orsótekercs eredeti helyzetébe az orsót balra mozgatva.

Távolítsa el az orsót.

Helyezze be a szálát a karimalemez egyik részébe, és húzza meg a szálát a vágáshoz.

JEGYZET:

Biztonsági okokból a gép automatikusan leáll 1,5 perccel az orsó feltekerése után.

Az orsó behelyezése

z Nyomja meg a lezáró gombot.

Helyezzen egy orsót az orsótartóba úgy, hogy a cérna az óramutató járásával ellentétes irányban kifolyjon, ahogyan az a horog fedőlapján látható.

q Lezáró kulcs
w A szál vége
e Orsótartó
r Horog fedőlap

x Fogja meg az orsót az ujjá hegyével, hogy ne forog.

Vezesse a cérnát az orsótartó elülső hornyába.

Húzza balra a szálát, hogy átvezethesse a vezető alatt.

t Elülső bevágás
y Útmutató

c Húzza balra a cérnát, hogy bejusson a vezetőbe „1” jelzésű út.

Ügyeljen arra, hogy a cérna kilépjen az orsótartó oldalsó bevágásából.

u Útvonal 1
én Oldalsó bevágás

JEGYZET:

Ha a cérna nem jön ki az oldalsó bevágásból, futtassa újra a lépéstől z.

v Rajzolja tovább a szálát a vezetőút mentén

„2” jelzéssel, és húzza jobbra a szálát a résen keresztül. A cérna megfelelő hosszúságúra lesz vágva, és a helyén marad.

o 2. útvonal
! 0 Rész (menetvágó)

b Helyezze a horog fedőlapjának bal szélét a nyílásba.

Nyomja le a kampó fedőlapját, hogy a helyére kerüljön.

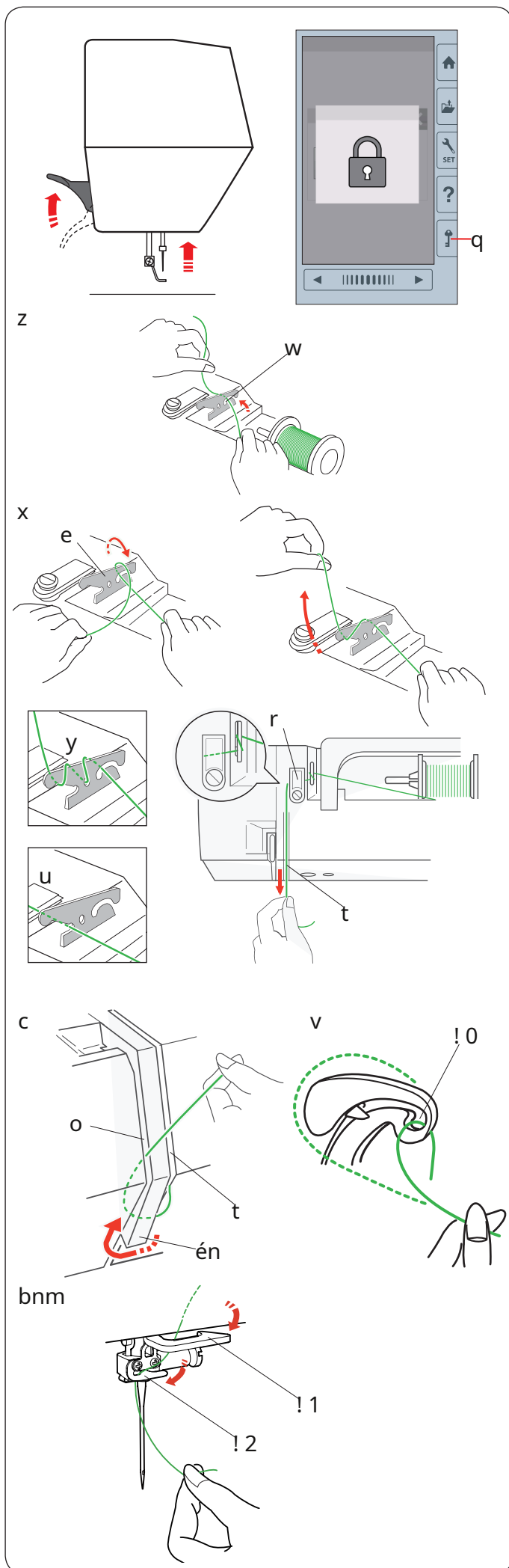

A gép befűzése

Emelje fel a nyomóalapot emelőjét.

Nyomja meg a lezáró gombot a gép lezárásához.

Fordítsa maga felé a kézikereket, hogy felemelje a tűt a legmagasabb helyzetbe.

q Lezáró kulcs

Sorrendben adja át a szálakat a következő lépéseknek.

z Húzza ki a cérnát az orsóból.

Fogja meg a cérnát mindkét kezével, és vezesse a cérnát az előfeszítő menetvezető részébe.

w Hasított

x Tekerje fel a cérnát az előfeszítő menetvezető körül

egyszer a képen látható módon.

Rajzolja fel a szálakat a felső szálvezető sarka körül.

Határozottan húzza maga felé a szálakat a jobb csatorna mentén, amíg a szálak el nem pattannak.

e Előfeszítő menetvezető

r Felső menetvezető

t Jobb csatorna

JEGYZET:

Ha varrás közben a cérna kicsúszik az előfeszítő cérnavezetőből, tekerje át a szálakat a lyukon az ábrán látható módon y amikor az előfeszítő cérnavezetőn átfűzi.

JEGYZET:

Ha a tűszemből kilépő cérna túl rövid az automatikus szálvágás után, és kihagyja az öltést, húzza át a szálakat az előfeszítő szálvezetőn, az ábrán látható módon u.

c Húzza le a szálakat a jobb csatorna mentén és a menetvezető lemez alja körül. Húzza fel a szálakat a bal csatorna mentén.

t Jobb csatorna

én Menetvezető lemez

o Bal csatorna

v Miközben a cérnát az orsónál tartja, határozottan húzza meg a menettel felfelé és a felvevőkar hátsó részéhez. Húzza előre a szálakat, hogy behúzza a felvevőkar szemébe.

! 0 A felvevőkar szeme

b Ezután húzza le a szálakat a bal csatorna mentén és az alsó szálvezetőn keresztül.

! 1 Alsó menetvezető

n Csúsztsa el a szálakat a tűrúd szálának jobb oldaláról útmutató balra.

! 2 Tűsáv menetvezető

m Fűzze be a tűt a tűbefűzővel (lásd

a következő oldalon).

Beépített tűszál

JEGYZET:

A tűszálvágó #11-14 tűvel használható.

Ajánlott 50-90 -es menetméret. Ne használjon 30 -as vagy annál vastagabb szálát.

z Nyomja meg a lezáró gombot a gép lezárásához.

Engedje le a nyomótalpat.

Fordítsa maga felé a kézikereket, amíg a tűszál jelzésre nem kerül w megjelenik a zárolási ablak jobb felső sarkában.

q Lezáró kulcs

w Tűfűző jel

x Húzza át a szálát a résen e a tűből befűző. A szálnak át kell mennie a horog alattr. e

Hasított

r Horog

c Húzza fel a szálát, és csúsztassa a szálvágó közé és arclap hátulról.

Húzza maga felé a fonalat a vágáshoz.

v Húzza le teljesen a tűfűző gombot.

b Lassan emelje fel a fonalat, hogy a szál hurka legyen felhúzva a tűszemen keresztül.

n Húzza meg a cérnahurkot, hogy a szál végét ki tudja venni a tűszem hátrafelé.

JEGYZET:

Ha a cérna beakadt a horogba, és a cérnahurok nem képződött, távolítsa el a cérnát a horogból, és húzza meg, hogy a cérna végét ki tudja venni a tűszemből.

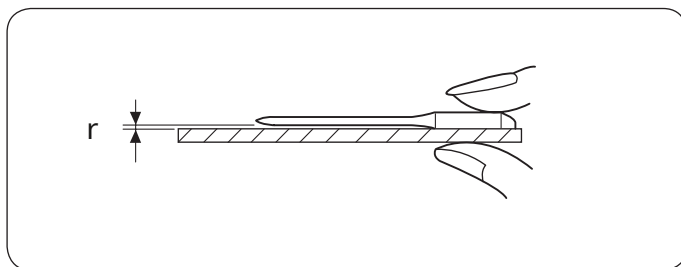
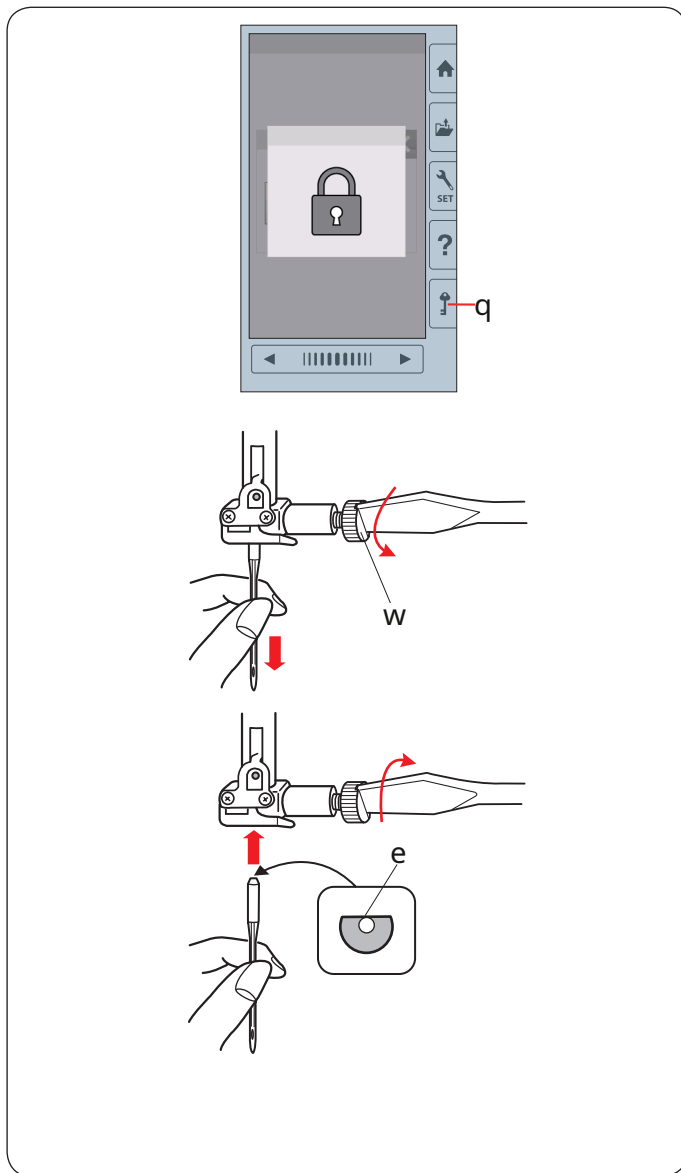

A tűk cseréje

! VIGYÁZAT:

A tű cseréje előtt mindig ügyeljen arra, hogy megnyomja a lezáró gombot a gép lezárásához, vagy kapcsolja ki a főkapcsolót.

Emelje fel a tűt a kézikerek forgatásával.

Kapcsolja ki a főkapcsolót, vagy nyomja meg a lezáró gombot.

q Lezáró kulcs

Lazítsa meg a tűrögztítő csavart az óramutató járásával ellentétes irányba forgatva.

Távolítsa el a tűt a bilincsből.

w Tű szorító csavar

Helyezzen be egy új tűt a tűbilincsbe úgy, hogy a tű lapos oldala hátul legyen.

e Lapos oldal

Amikor a tűt behelyezi a tűbilincsbe, nyomja felfelé az ütközőcsaphoz, és húzza meg erősen a tűrögztítő csavart egy csavarhúzóval.

A tű egyenességének ellenőrzéséhez helyezze a tű lapos oldalát valami laposra (túlemez, üveg stb.). A tű és a lapos felület közötti résnek egységesnek kell lennie.

r Rés

Soha ne használjon tompa tűt.

! VIGYÁZAT:

Ügyeljen arra, hogy erősen húzza meg a tűrögztítő csavart egy csavarhúzóval, amikor tűt rögzít a géphez, különben a tű eltörhet vagy meghibásodást okozhat.

JEGYZET:

Finom szövetekhez használjon 11-es méretű, kék végű tűt.

Közepes és nehéz textíliákhoz használjon 14-es méretű tűket.

Szövet és tű diagram

Szövet	cérna	Tű
Bírság	Hímző cérna	Kék hegyes tű vagy EL x 705 Mérete 12/80
Közepes		Univerzális tű #14 vagy EL x 705 Mérete 14/90
Nehéz súly		

Janome orsófonat hímzéshez ajánlott orsóhoz.

Képernyő Súgó

Nyomja meg a Súgó gombot a Súgó menü megnyitásához.

A gép alapvető műveleteinek 4 témájára vonatkozó utasításokat tekintheti meg.

Válassza ki a súgótémát a könyv ikon megnyomásával, és megnyílik a részletes utasítás.

q Súgó gomb
w Könyv ikonra

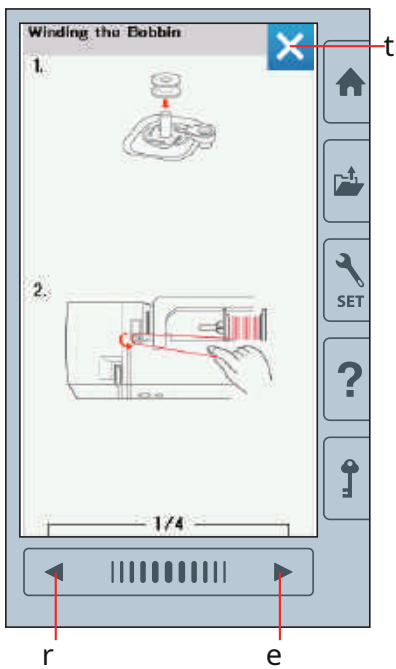
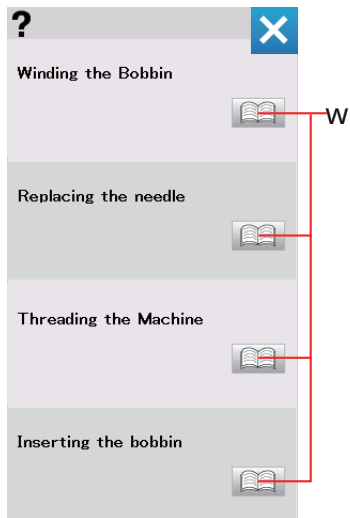
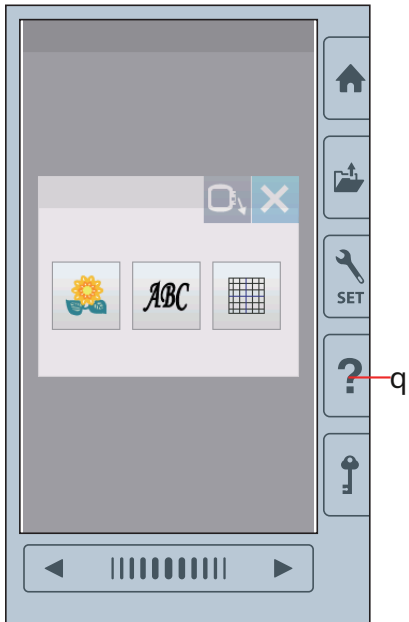

A következő oldal megtekintéséhez nyomja meg a következő oldal gombot.

Az előző oldal megtekintéséhez nyomja meg az előző oldal gombot.

Nyomja meg az X gombot az aktuális ablak bezárásához.

e Következő oldal gomb
r Az előző oldal kulcsa
t X gomb

z

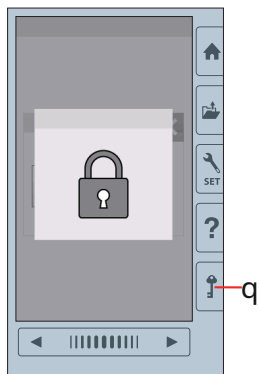

x

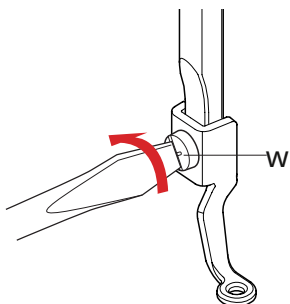

zx

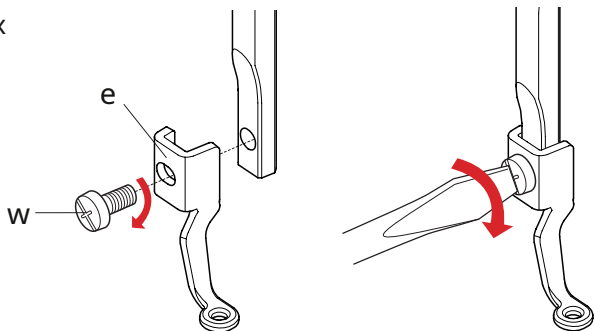

A hímzőláb eltávolítása és rögzítése

Távolítsa el a hímző lábát, amikor eltávolítja a túlemezelt karbantartás céljából, stb.



VIGYÁZAT:

Mindig győződjön meg arról, hogy megnyomja a lezáró gombot a gép lezárásához, vagy kapcsolja ki a főkapcsolót, mielőtt eltávolítja vagy felhelyezi a hímzőlábát.

Eltávolítani:

z Kapcsolja ki a főkapcsolót, vagy nyomja meg a lezáró gombot.

Emelje fel a tűt úgy, hogy a kézikereket maga felé fordítja.

q Lezáró kulcs

x Lazítsa meg a csavart a csavarhúzóval és vegye ki a hímző láb.

w Beállítani a csavart

Csatolni:

z Csatlakoztassa a hímzőlábát a nyomórúdhoz a bal oldal.

w Beállítani a csavart

e Hímző láb

x Húzza meg biztonságosan a csavart a csavarhúzóval.

Orsótartó hímzéshez (nagy feszültség)

Cserélje ki a szabványos orsótartót az orsótartóra a hímzéshez (nagy feszültség), ha a hímzéshez nem Janome orsószálat használ.

VIGYÁZAT:

Mindig győződjön meg arról, hogy megnyomja a lezáró gombot a gép lezárásához, vagy kapcsolja ki a főkapcsolót, mielőtt felhelyezi az orsótartót.

JEGYZET:

A hímzéshez (nagy feszültség) való speciális orsótartó sárga ponttal van jelölve.

q Sárga pont

z Távolítsa el a tűt, a hímzőlábát és a túlemez (lásd a 13., 15. és 58. oldalt). Vegye ki a standard orsótartót.

w Standard orsótartó

x Helyezze be a speciális orsótartót a horogba.

Ügyeljen arra, hogy az orsótartó gombja illeszkedjen a gép ütközőjéhez.

Rögzítse a túlemez, a nyomótalpat és a tűt.

e Gomb

r Dugó

t Speciális orsótartó hímzéshez (nagy feszültség)

JEGYZET:

Használja a szabványos orsótartót, ha olyan tűzővarrást varr, amely ugyanazt a cérnát használja az orsóhoz, mint a tűszál.

Hímző karika

q Hímzőkarika SQ14b

Négyzet alakú hímzőkarika 14 cm (5,5) négyzet alakú hímzőfelülettel.

w Hímzőkarika RE20b

Extra nagy hímzőkarika 14 cm x 20 cm (5,5 x 7,9 hüvelyk) hímzőfelülettel.

e Hímzőkarika SQ20b

Négyzet alakú hímzőkarika 20 cm (7,9 hüvelyk) négyzet alakú hímzőfelülettel.

r Hímzőkarika RE28b

Extra nagy hímzőkarika 20 cm x 28 cm (7,9 hüvelyk) hímzőfelülettel.

t Bilincs (RE20b, SQ20b és RE28b)

Egy bilincs a szövet rögzítéséhez a RE20b, SQ20b és RE28b hímzőkarikákhoz.

* A géphez mellékelt hímzőkarikák modelltől függően változhatnak.

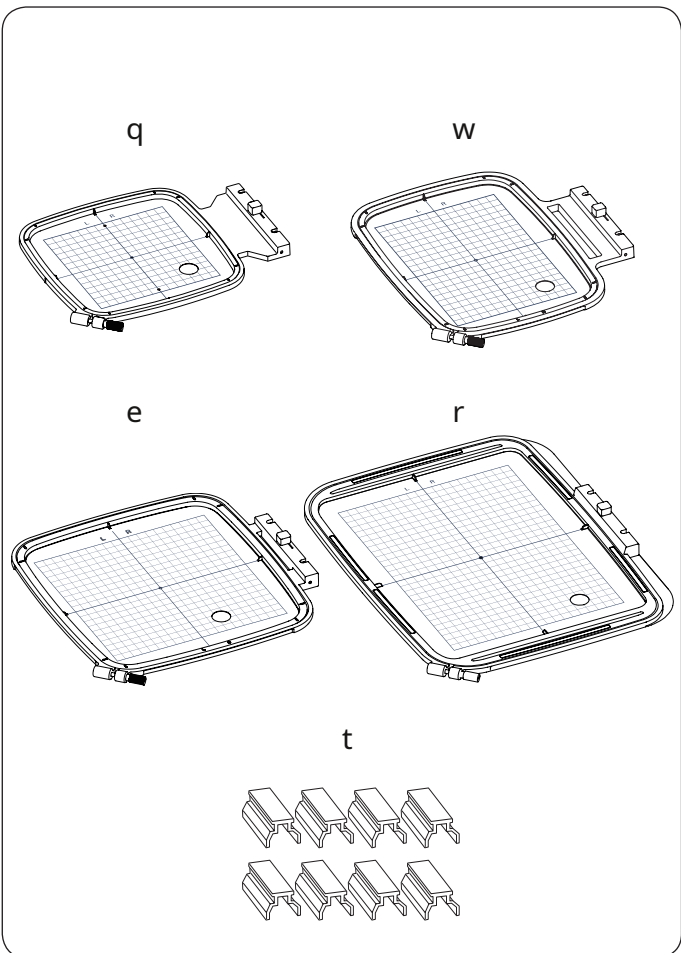
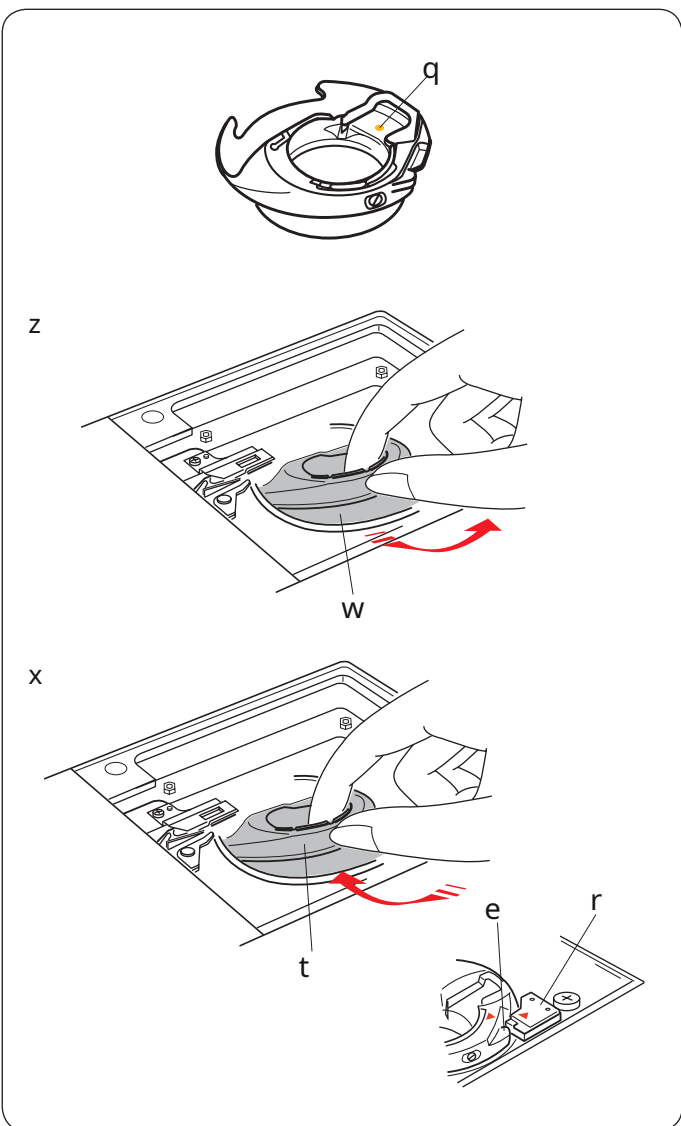

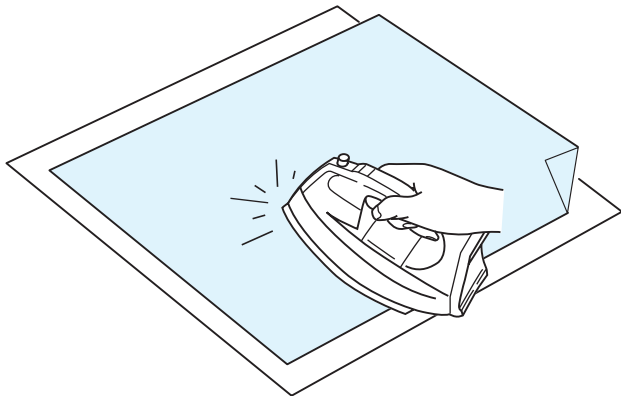

Stabilizátorok

A legjobb minőségű hímzés létrehozásához fontos stabilizátorok használata.

Hogyan kell használni:

Rögzítse a stabilizátort a szövet rossz oldalára.

Lehet, hogy több réteget kell használnia.

Kemény szövet esetén vékony papírlapot helyezhet a szövet alá.

A nem tapadó típust akkor kell használni, ha nem vasalható anyagot, vagy nehezen vasalható részeket hímez.

Vágja nagyobbra a stabilizátort, mint a hímzőkarika, és helyezze a karikára úgy, hogy az egész darab a karikához legyen rögzítve, hogy megakadályozza az anyag lazaságát.

A stabilizátor rögzítése

Helyezze össze a szövet rossz oldalát és a stabilizátor fényes oldalát. Hajtsa fel a stabilizátor egyik sarkát és vasalja össze.

JEGYZET:

Hajtsa fel a stabilizátor egyik sarkát, hogy könnyebben le lehessen húzni a felesleges stabilizátort a varrás után. A vasalási hőmérséklet a használt ragasztó stabilizátor típusától függően változhat.

A stabilizátorok típusai

típus	Használat	Ingatlan
Széttép	Stabil szőtt szövetek	Szálból készült, amely könnyen elszakad.
Vasalható	Kötött és mindenféle instabil szövet	Ragasztó típus vasalóval olvasható.
Kivágott	Kötött és mindenféle instabil szövet	Nem szőtt szövet, amely nem szakad.
Vízben oldódó	Vágott vagy csipke hímzés A hurkos szövetek jobb oldala, például törölköző, hogy elkerülje a hurkok átjutását a hímzésen	Vékony film, amely vízben oldódik.
Melegítés	Vágott vagy csipke hímzés	Vékony film, amely hővel elolvad.

JEGYZET:

A ragadós típusú stabilizátorok csak egy kis szövetdarab vagy munka rögzítésére használhatók, amelyet nem lehet rögzíteni a karikában, vagy olyan bársony és más szegett szövet rögzítésére, amelyet a karika véglegesen megjelölne. A varrás után tisztítsa meg az orsótartót, mert ragasztó ragadhat rá.

A szövet beállítása hímzőkarikában

z Készítsen elő egy szövetet, és rögzítse a stabilizátort a roszszhoz a szövet oldalán.

A szövetnek és a stabilizátornak nagyobbak kell lennie, mint a karika mérete.

Rajzolja a középvonalakat a szövetre szabó krétával.

q Szövet
w Középvonalak

x Fektesse a belső karikát és sablont a szövetre, a szövet középvonalainak illesztése a sablonhoz.

e Belső karika
r Sablon

c Lazítsa meg a karika meghúzó csavarját a külső karikán.

Helyezze a belső karikát és a szövetet a külső karikára.

t Karikahúzó csavar
y Külső karika

v Nyomja be a belső karikát és az anyagot a külső karikába.

Húzza meg a külső karika csavarját az anyag nyújtásához.

Győződjön meg arról, hogy az anyag szorosan meg van húzva a karikában.

Távolítsa el a sablont.

b Rögzítse az anyagot a karikával a bilincsekkel, amikor

SQ20b, RE20b vagy RE28b karika használatával.

u Clamp

JEGYZET:

A vastag szövetrétegek és stabilizátorok kihagyott öltéseket, szálakat és tűket okozhatnak. Kerülje a 3 mm -nél (1/8") vastagabb rétegek varrását.

A hímzőkarika rögzítése a géphez

Csatolni:

z Emelje fel a nyomótalpat.

Fordítsa maga felé a kézikereket, hogy felemelje a tűt a legmagasabb helyzetbe. Kapcsolja be a főkapcsolót. Ha a kocsi nincs alaphelyzetben, megjelenik a figyelmeztető üzenet, amely a kocsit alaphelyzetbe helyezi.

Nyomja meg az OK gombot a kocsi alaphelyzetbe állításához.

q OK gomb

Válassza ki vagy szerkessze a kívánt mintát, majd nyomja meg az OK gombot. Megjelenik a Varni kész képernyő, és a kocsi elindul a kiindulási helyzetbe.

Nyomja meg a lezáró gombot a gép lezárásához.

w Lezáró kulcs

x Helyezze az előkészített karikát a gépre.

Helyezze el a karikát úgy, hogy a karika bevágásait a kocsi csapjaihoz igazítja.

e Bemetszés

r Kocsitű

t Szállítás

y Kar

c Mozgassa a kart a nyíl irányába.

y Kar

v Rögzítse a karikát úgy, hogy a kocsihoz nyomja csapok.

b A kar rögzítéséhez nyomja meg a kart a nyíl irányába karika a helyén.

Eltávolítani:

z Emelje fel a nyomótalpat. Fordítsa a kézikereket felé emelje fel a tűt a legmagasabb helyzetébe.

Nyomja meg a lezáró gombot a gép lezárásához.

x Mozgassa a kart a nyíl irányába, és vegye le a karika.

y Kar

VIGYÁZAT:

- Ügyeljen arra, hogy ne helyezze a felesleges szövetet a kocsi és a géptest közé u.
- Soha ne próbálja kézzel mozgatni a kocsit, és ne érintse meg a kocsit mozgás közben.

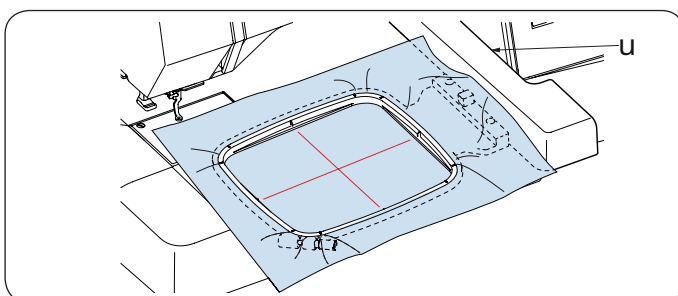
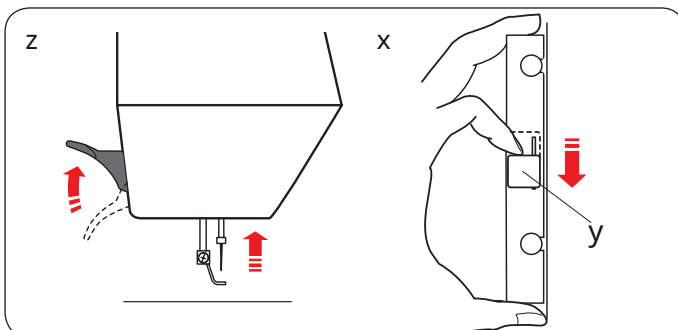
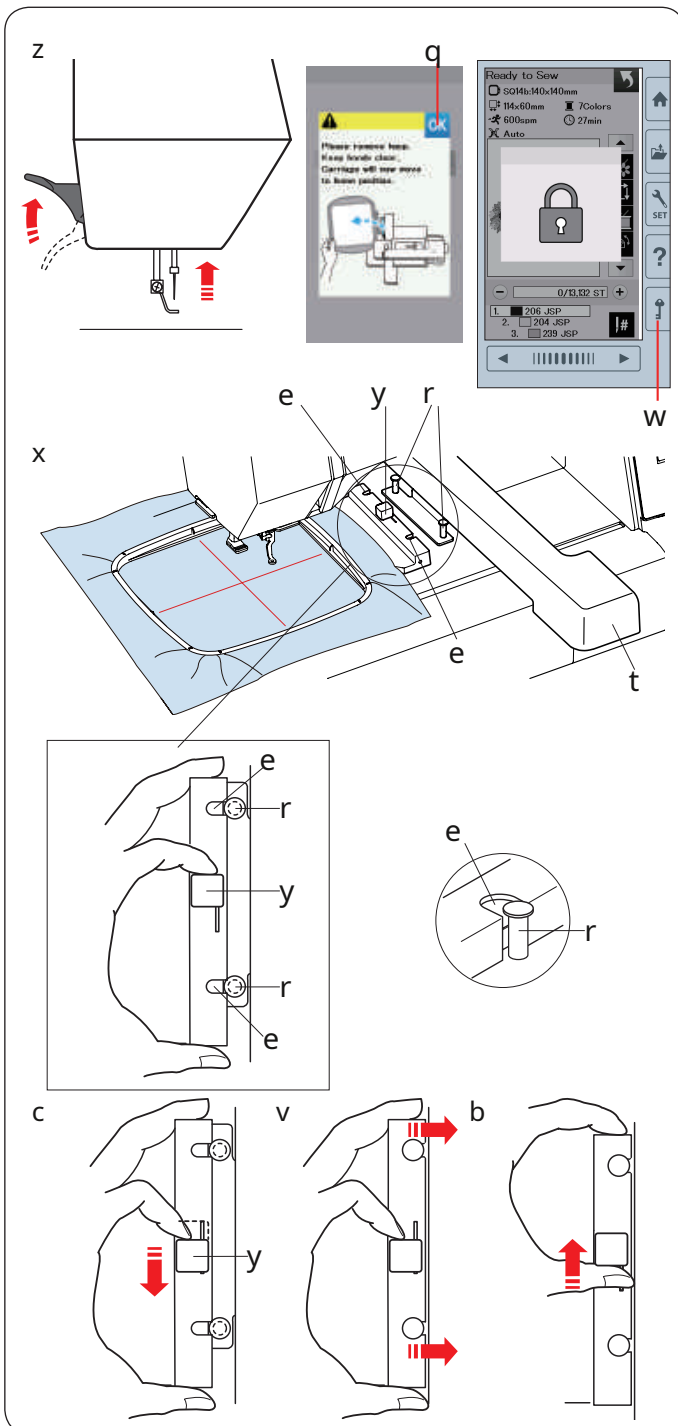

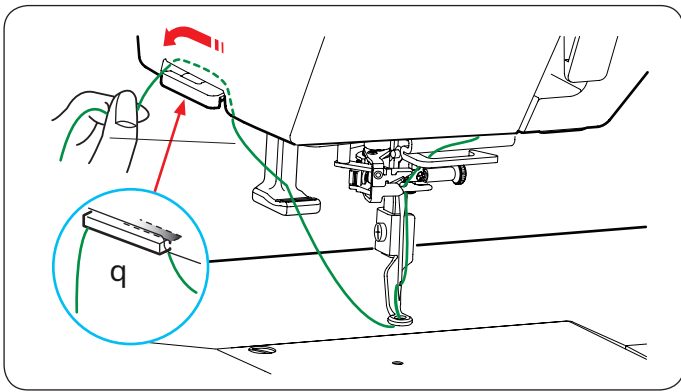

Száltartó

Annak elkerülése érdekében, hogy a tűszál farka fölé varrjon, helyezze a cérna végét a cérnatartóra.

Vezesse át a tűszálat a hímzőláb lyukán, és húzza fel a cérnafogóhoz. Akassza a cérnát a száltartóra előlről hátra.

q Száltartó

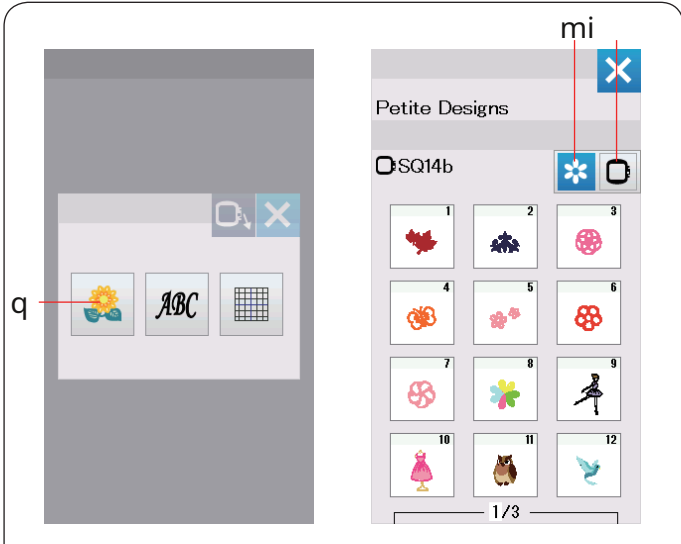

Beépített hímzési minták kiválasztása

Nyomja meg a beépített tervezési gombot, és megnyílik a Petite Designs tervezési listájának első oldala.

q Beépített tervezési kulcs

Nyomja meg a tervezési kategória gombot a tervezési lista tervezési kategória szerinti böngészéséhez, vagy a karika választógombot a karikák mérete szerinti böngészéshez.

w Tervezési kategória kulcs

e Karika választógomb

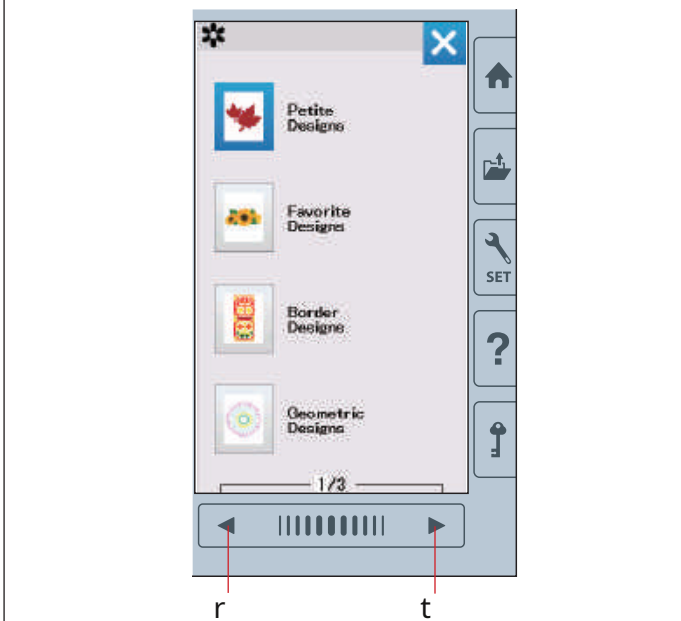

Tervezési kategória

Nyomja meg a tervezési kategória gombot w hogy a tervezési listákat kategóriák szerint jelenítse meg.

Nyomja meg az előző/következő oldal gombokat a tervezési listák tallózásához.

r Az előző oldal kulcsa

t Következő oldal gomb

Oldal 1 / 3

- Petite Designs
- Kedvenc formatervezési minták
- Border Designs
- Geometriai tervek

2. oldal a 3 -ból

- Kamra minták
- Word Style Designs
- Virágzó ábécé
- Foltvarrás

3. oldal / 3

- Karkötő minták
- Ünnepi tervek
- Kalibrációs minta

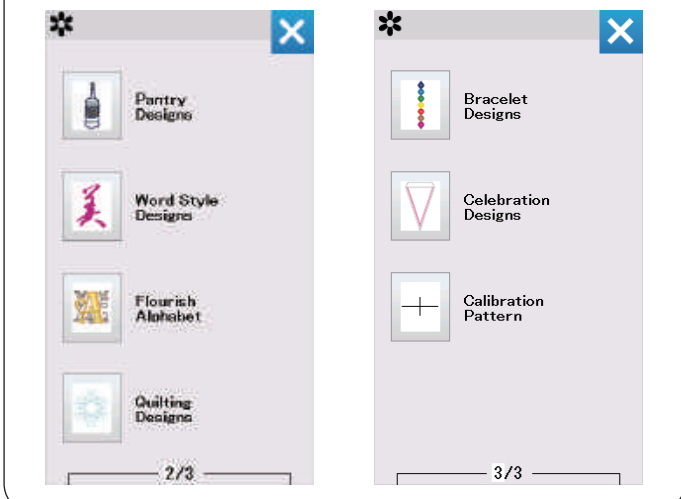

A kiválasztáshoz nyomja meg a kívánt kategóriát, és megnyílik a mintaválasztó ablak.

Böngésszen a minta listában az előző/következő oldal gombokkal, és válassza ki a kívánt mintát a minta ikon gomb megnyomásával.



A design kiválasztása a karika mérete szerint

Nyomja meg a karika választógombot e és megnyílik a karikaválasztó ablak. Válassza ki a karika méretét, amely megegyezik vagy kisebb, mint a csatolni kívánt.

Keresse meg a tervezési listát az előző/következő oldal gombokkal, és válassza ki a kívánt mintát a minta ikon gomb megnyomásával.

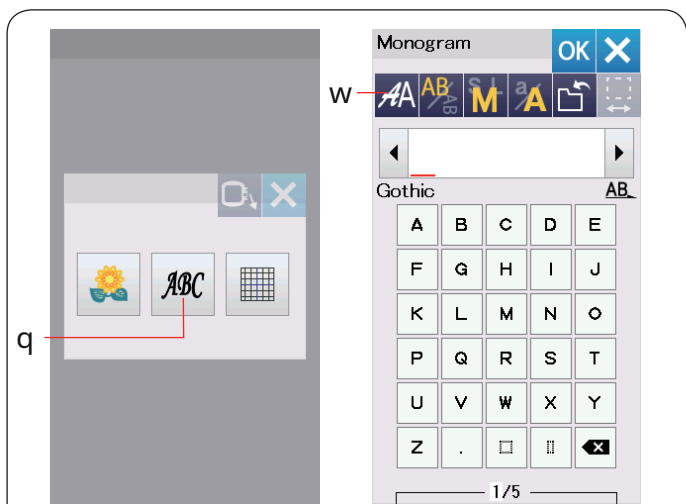

Monogramozás

Nyomja meg a monogram gombot, és megnyílik a monogram ablak.

Nyomja meg a betűtípus -választó gombot a betűtípus -választó ablak megnyitásához.

q Monogram gomb

w Betűtípus -választó gomb

Kiválaszthatja a 10 betűtípus egyikét monogramozásra, valamint 2, 3, 3 betűs, szegélymintákat és normál varrási mintákat.

A következő betűtípusok és minták állnak rendelkezésre:

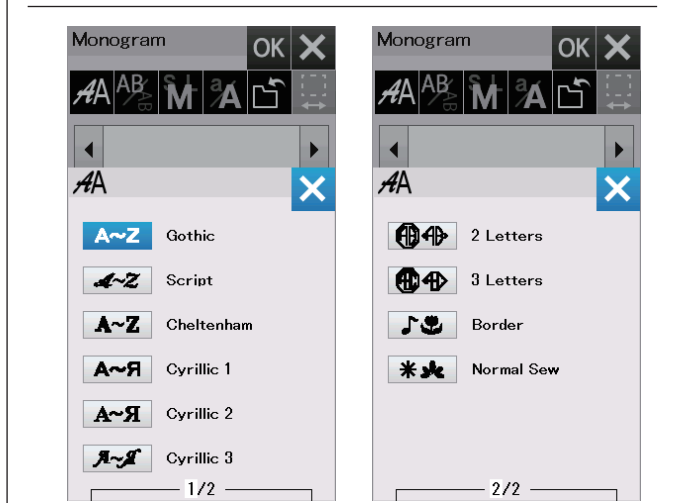

Oldal 1 / 2

- Gótikus betűtípus
- Szkrét betűtípus
- Cheltenham betűtípus
- Cyrillic 1 betűtípus
- Cyrillic 2 betűtípus
- Cyrillic 3 betűtípus

2. oldal 2 -ből

- 2 betűs
- 3 betűs
- Szegélyminták
- Normál varrási minták

Nyomja meg a kívánt betűtípus ikon gombját, és megnyílik a monogram ablak.

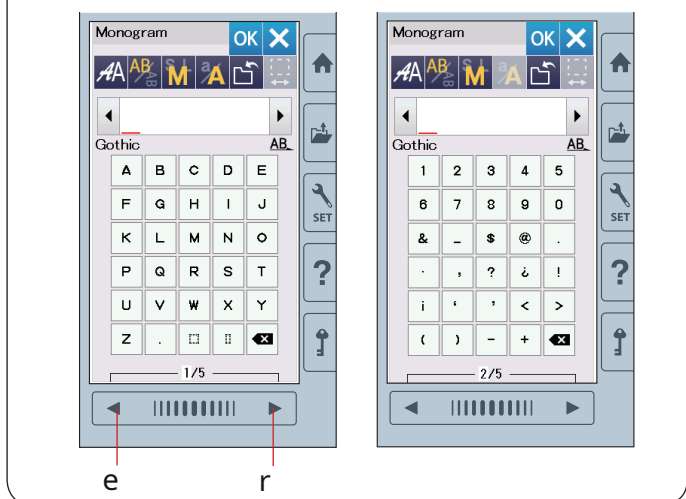

Böngésszen az oldalakon az előző/következő oldal gombokkal. Beírhat ábécé betűket, számokat, szimbólumokat, cirill és európai betűket.

e Az előző oldal kulcsa

r Következő oldal gomb

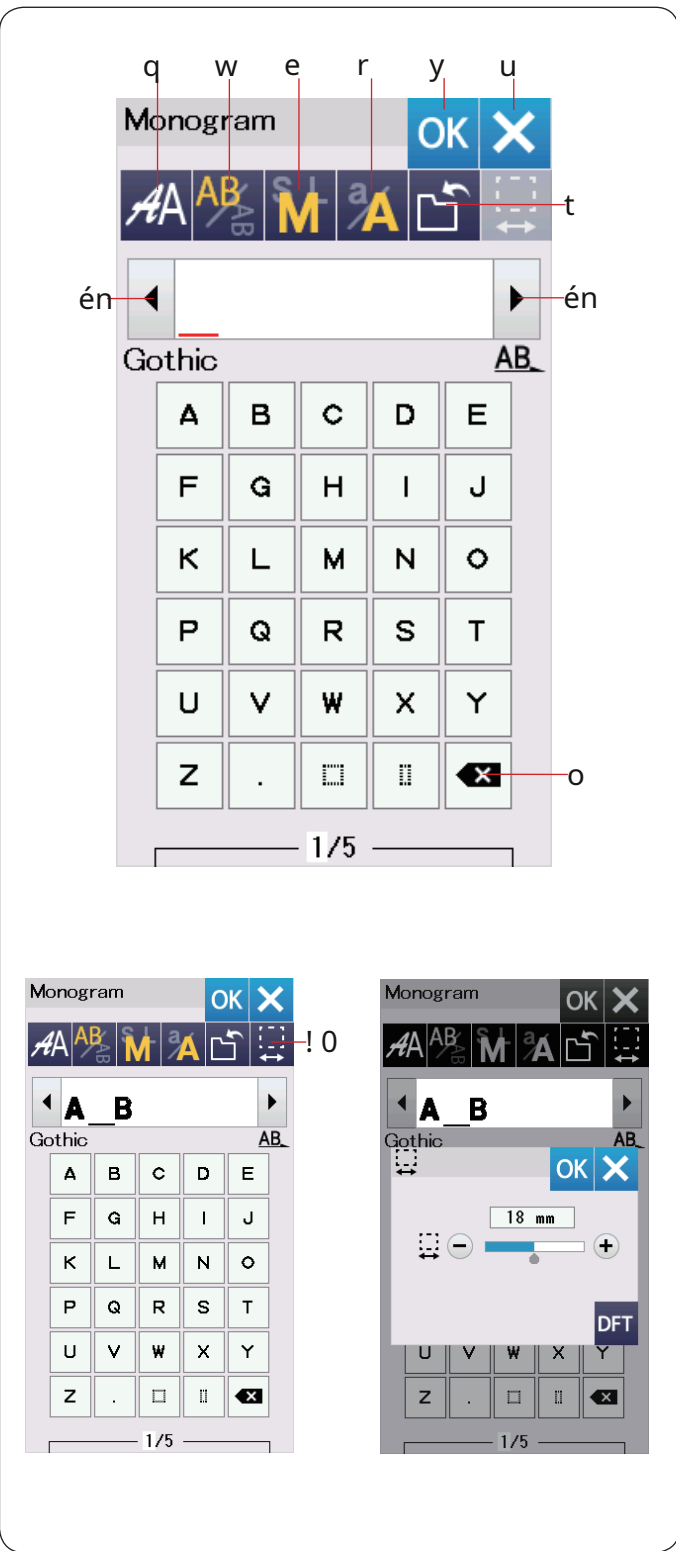

Funkcióbillentyűk

q Betűtípus -választó gomb

Nyomja meg ezt a gombot a betűtípus -választó ablak megnyitásához.

w Tájolás gomb

Nyomja meg ezt a gombot a vízszintes vagy függőleges tájolás kiválasztásához.

e Betűméret gomb

A gomb megnyomásával a következő 3 betűméretet választhatja ki.

A nagybetűk hozzávetőleges betűméretei a következők:

L (nagy): 30 mm (1,2 hüvelyk)

M (közepes): 20 mm (0,8 hüvelyk)

S (kicsi): 10 mm (0,4)

r Nagybetűs kulcs

Ennek a gombnak a megnyomásával a kis- és nagybetűk kisbetűsre változnak, és fordítva.

t Fájlkulcs mentése

Ennek a gombnak a megnyomása megnyitja a fájl mentésének ablakát, és lehetővé teszi a szöveg vagy a monogram fájlként történő mentését (lásd az oldalt 55).

y OK gomb

Nyomja meg ezt a gombot a bevitel megerősítéséhez, és nyissa meg a Varrni kész képernyőt vagy az előző szerkesztőablakot.

u X gomb

Nyomja meg ezt a gombot a monogram bejegyzésből való kilépéshez.

én Kurzor gomb

Nyomja meg ezeket a gombokat a kurzor balra vagy jobbra mozgatásához.

o Törlés gomb

Ezzel a gombbal törölheti a kurzor feletti vagy a kurzor előtti karaktert.

! 0 Szóköz beállítása gomb

Ez a gomb csak akkor aktiválódik, ha szóközt ír be.

Ha a karakterek közötti szóközök egyenetlennek tűnnek, helyezzen be egy üres helyet a karakterek közé, és igazítsa a szóköz szélességét.

Nyomja meg ezt a gombot a térbeállító ablak megnyitásához. A szóköz növeléséhez nyomja meg a „+” gombot. A térköz szélességének csökkentéséhez nyomja meg a „-” gombot.

JEGYZET:

A tér szélessége csak milliméterben jelenik meg.

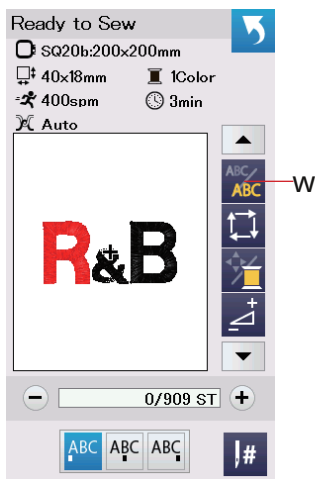

Monogram programozása

Példa: Programozás "R&B" Gótikus betűtípussal.

Írja be az „R” gombot, a kurzor jobbra tolódik, és a „R” automatikusan memorizálódik.

Nyomja meg a betűméret gombot, és válassza ki a kis méretet.
q Betűméret gomb

Írja be a „&” billentyűt, a kurzor jobbra tolódik, és a „&” automatikusan memorizálódik.

Nyomja meg a betűméret gombot, és válassza ki a közepes méretet.

Írja be a „B” -t, a kurzor jobbra tolódik, és a „B” automatikusan memorizálódik.

Nyomja meg az OK gombot.

Megjelenik a karika megerősítő ablak.

A képernyő a varráásra kész ablakra változik.

JEGYZET:

A karika megerősítő ablak nem jelenik meg, ha a karika megerősítési opció ki van kapcsolva (lásd 51. oldal).

Színváltás

Többszínű monogramot varrhat az egyes betűk cérnaszíneinek megváltoztatásával, ha a varrás előtt megnyomja a színváltó gombot. A színváltó gomb a színváltoztatás funkció aktiválásakor erre változik.

A gép automatikusan leáll, ha minden karaktert elvarrtak.

Változtassa meg a cérnát a következő színre, és kezdje újra a varrást.

w Színváltó gomb

Monogram elhelyezés

A 3 monogram elhelyezés közül választhat: balra igazítás, középre igazítás és jobbra igazítás.

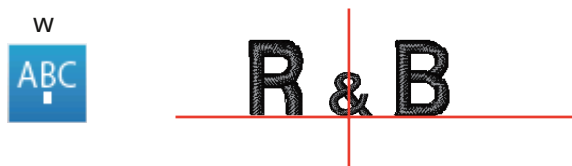
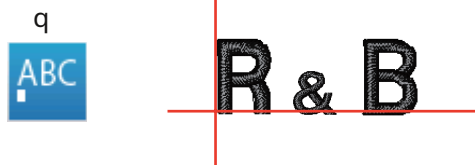

q Balra igazítani

megnyomni a  gombot a varrás elindításához a bal végről hivatkozási vonal a sablonon.

w Középső igazítás

Nyomja meg a  gombot a karika közepének varrásához.

e Jobb Indokold

Nyomja meg a  gombot a varráshoz a jobb oldali referenciavonaltól a sablonon.

2 betűs monogram

Példa: 2-betű nyolcszögben

z Nyomja meg a betűtípus -választó gombot q.

Válassza ki a 2 betűt w.

x Válassza ki a nyolcszögletet e.

c Belép "A"és,"B".

Nyomja meg az OK gombot, és megjelenik egy figyelmeztető üzenet. Nyomja meg az OK gombot, és a kocsi elindul a kiindulási helyzetbe.

Megjelenik a karika megerősítő ablak. Nyomja meg az OK gombot.

A képernyő a varrásra kész ablakra változik.

JEGYZET:

A 3 betűs monogramot ugyanúgy varrják, mint a 2 betűs monogramot.

A monogram elhelyezése a 2 és 3 betűs monogramhoz középen igazolható.

A karika megerősítő ablak nem jelenik meg, ha a karika megerősítési opció ki van kapcsolva (lásd 51. oldal).

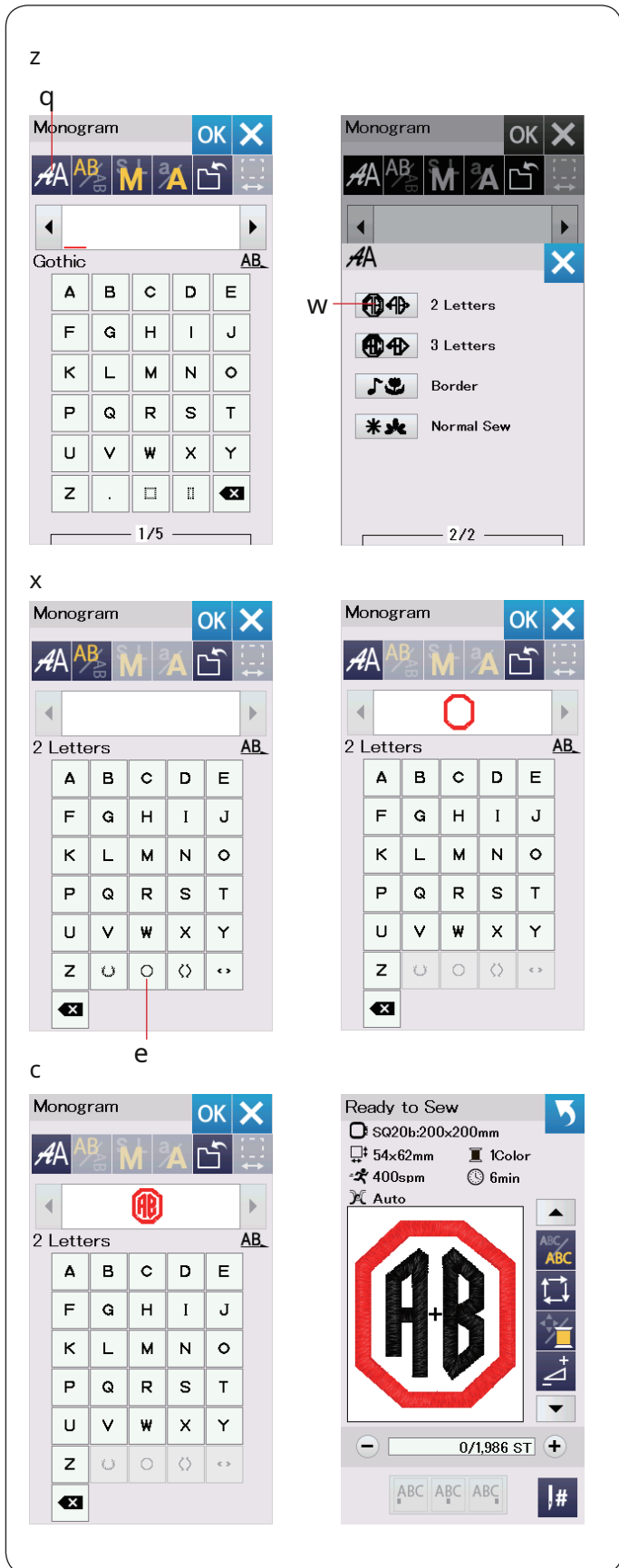

Z



Monogram szerkesztése

Karakter törlése: Törlés "R" tól től "MART"

z Nyomja meg a kurzor gombot q mozgassa a kurzort a „R”.

X



x Nyomja meg a törlés gombot w és levél "R" Törlődik.

Z



Karakter beszúrása: Beszúrás "E"-Be"MAT"

z Nyomja meg a kurzor gombot q mozgassa a kurzort a „A”.

X



x Belép "E".
Az „E” betű a „A”.

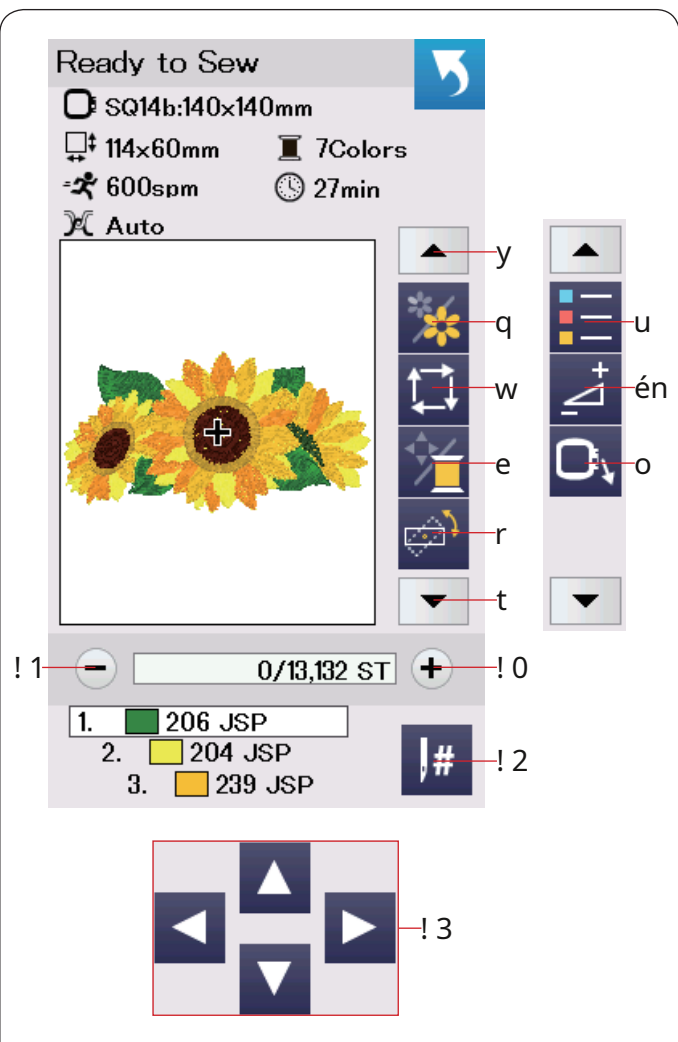

Ablakra varrásra kész

A varrni kész ablak a hímzés funkciógombjait és a kiválasztott mintára vonatkozó információkat jeleníti meg. Nyomja meg a lefelé mutató nyíl gombot vagy felfelé mutató nyíl billentyűt a következő funkciógombok megjelenítéséhez (u nak nek o).

Funkcióbillentyűk

q Színes szakasz gomb

w Nyomkövetési kulcs

e A szál színe/Jog gomb

r Finom helyzet/szög beállítás gomb

t Lefelé mutató nyíl billentyű

y Fel nyíl gomb

u Színlista gomb

én Beállítás gomb

o Hoop back kulcs

! 0 Öltés előre

! 1 Varrja vissza a kulcsot

! 2 Ugrás gomb

! 3 Jog kulcsok

Mintainformációk

A vizuális érintőképernyő a következő részleteket jeleníti meg:

q Karika mérete

w A design mérete

e Maximális varrási sebesség

r Feszültség beállítása

t A szálak száma (rétegek)

y Szükséges varrási idő

u Előnézet ablak

én Keresztjel (aktuális varrási pont)

o Fejlődésmutató

! 0 Öltések száma

! 1 A szál színe

Varrja vissza/előre gombokat

Nyomja meg a „-” gombot q hogy a karikát visszahelyezze egy korábbi varrópontra.

Nyomja meg a „+” gombot w hogy előre mozgassa a karikát. A karika a gomb minden megnyomásakor egy öltést mozgat. Tartsa lenyomva a gombot, hogy gyorsabban haladjon, és egyszerre 10, 100 vagy 500 öltést ugorjon. Az öltések száma és az öltések számát r megjelenik az öltésszámláló ablakban.

Ezekkel a gombokkal mozgathatja a hímzőkarikát oda, ahol a cérna elszakadt vagy kifogyott.

q Varrja vissza a kulcsot

w Öltés előre

e Öltések száma

r Az öltések száma összesen

Az öltésszámláló ablak halványkék sávja a folyamatjelző sáv. A haladás sávt jelenik meg, amikor az öltések száma növekszik, és jelzi a hímzésvarrás folyamatát. A projekt befejezése után a folyamatjelző sáv visszaáll 0 -ra.

t Fejlődésmutató

Ugrás gomb

Ha közvetlenül a kívánt varrási pontra szeretne ugrani, nyomja meg az ugrás gombot y és a numerikus billentyűzet ablakát u megnyílik. Írja be a kívánt öltésszámot, és nyomja meg az OK gombot.

A karika a megadott varrási pontra mozog.

y Ugrás gomb

u Numerikus billentyűzet ablak

Keresztjel

A kereszt jel o az előnézeti ablakban én jelzi az aktuális varrási pontot. Nyomja meg az előnézeti ablakotén hogy elrejtse a kereszt jelet.

én Előnézet ablak

o Keresztjel (aktuális varrási pont)

Színes szakasz gomb

Nyomja meg ezt a gombot!0 hogy csak a kiválasztott terv teljes képét vagy az egyes színrészek részképét jelenítse meg. A következő színszakasz megtekintéséhez nyomja meg a következő oldal gombot!2. Az előző színszakasz megtekintéséhez nyomja meg az előző oldal gombot!1.

Ha csak az adott színszakaszt szeretné varrni, nyomja meg a következő/előző színgombokat, amíg meg nem jelenik a kívánt rész.

! 0 Színes szakasz gomb

! 1 Az előző oldal kulcsa

! 2 Következő oldal gomb



Nyomkövetési kulcs

Ellenőrizheti a hímzési terület méretét a minta körvonalának követésével varrás nélkül vagy öltéssel.

Nyomja meg a nyomkövetés gombot, és megnyílik a nyomkövetési opció ablak.

q Nyomkövetési kulcs

A következő 3 lehetőség áll rendelkezésre:

1. Nyomkövetés varrás nélkül

Nyomja meg a gombot a nyomvonal megnyitásához varrás nélkül ablak.

Nyomja meg a nyomkövető gombot, hogy a karika egy sarkára kerüljön.

2. Trace and baste (egyetlen)

Nyomja meg a gombot a nyomkövetés és a baste megnyitásához (egyetlen) ablak.

Engedje le a nyomótalpat.

Nyomja meg a start/stop gombot a basting öltésekkel történő nyomkövetés elindításához.

3. Trace and baste (dupla)

Nyomja meg a gombot a nyomkövetés és a baste megnyitásához (dupla) ablak.

Engedje le a nyomótalpat.

Nyomja meg a start/stop gombot a basting öltésekkel történő nyomkövetés megkezdéséhez. Először is, a gép a minta belsejében hasít, majd basting öltésekkel követi a minta körvonalait.

JEGYZET:

A gép 5 mm -es résszel körbefut a hímzési területen.

A juttatás azonban semmis, ha a minta a hímzési terület maximális korlátja fölé terjed. A nyomkövetési opció ablak bezárásához nyomja meg az X gombot.

A szál színe/Jog gomb

Nyomja meg a szál szín/jog gombot a léptetőgombok megjelenítéséhez vagy elrejtéséhez. A kiválasztott kialakítású szál színlista megjelenik, ha a léptetőgombok el vannak rejtve.

Állítsa be a karika helyzetét a léptető gombokkal úgy, hogy a tű helyzete közvetlenül a szövet referenciavonalainak középpontja felett legyen.

w A szál színe/Jog gomb

e Szál színlista

r Jog kulcsok

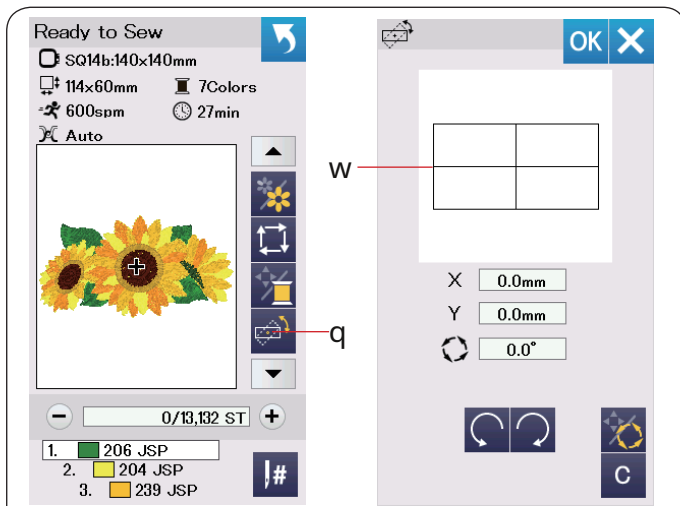

Finom helyzet/szög beállítás gomb

A hímzés kialakításának helyzetét vagy szögét finomhangolhatja anélkül, hogy eltávolítaná a hímzőkarikát a gépből.

Nyomja meg a finom helyzet/szög beállítás gombját q.

Az eredeti hímzési tervezési helyzet téglalap alakú w.

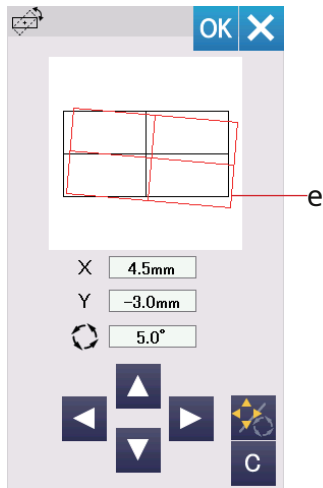

A piros téglalap e jelenik meg, amikor finom beállításokat végez a hímzés kialakításán, és megmutatja a különbséget az eredeti pozíció és a beállított pozíció között.

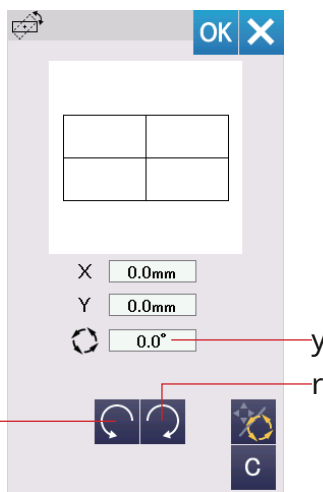

Egy design forgatása

Finom beállításokat végezhet a hímzés kialakításának szögében.

Nyomja meg a gombot r hogy a kialakítást 0,5 fokkal elforgassa

óramutató járásával megegyező.

megnyomni a kulcs t hogy a kialakítást 0,5 fokkal elforgassa

óramutató járásával ellentétes irányban.

A szög értéke megjelenik az ablakban y.

JEGYZET:

A hímzés kialakításának szöge -5,0 és 5,0 fok között állítható.

A hímzés kialakításának szöge nem állítható túl a varrási területen.

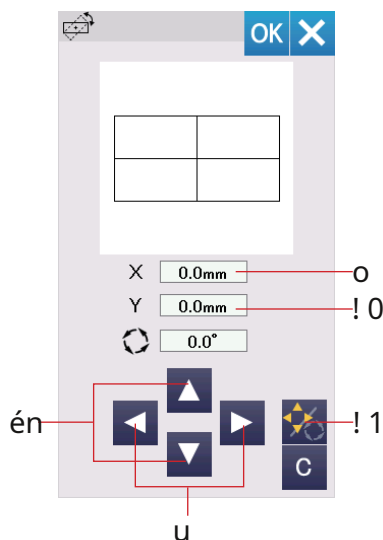

Tervezés mozgatása

Finom beállításokat végezhet a hímzés kialakításában.

Nyomja meg a szög/mozgatás gombot!1.

A léptető gombok megjelennek a képernyőn. Nyomja meg a vagy a gombot u a te -es mozgatásához

jobbra vagy balra (X ablak o).

Nyomja meg a vagy gombot én a terv 0,5 mm -es mozgatásához előre vagy hátra (Y ablak!0).

Az eredeti pozíciótól való mozgástávolság koordinátákként jelenik meg az X és Y ablakokban.

JEGYZET:

A hímzés kialakítása -5,0 mm és 5,0 mm között állítható.

A hímzés kialakítása nem állítható túl a varrási területen.

Az eredeti pozíciótól való mozgási távolság csak milliméterben jelenik meg.

Színlista gomb

Nyomja meg a lefelé mutató nyíl gombot q vagy felfelé mutató nyíl billentyű w a funkciógombok következő készletének megjelenítéséhez.

Nyomja meg a színlista gombot e a kiválasztott kivitelben használt szálszínek listájának megtekintéséhez.

Nyomja meg az öltésszám gombot r számos öltés megtekintéséhez a kiválasztott kivitel minden egyes színéhez. Nyomja meg az orsó gombot t a kiválasztott kivitelben használt szálszínek listájának megtekintéséhez.

Beállítás gomb

Nyomja meg a beállító gombot a kézi beállítás ablakának megnyitásához. Ebben az ablakban a következő beállításokat módosíthatja.

y Beállítás gomb

u Automatikus szálfeszítési szint

Nyomja meg a „+” vagy „-” gombot a szálfeszesség beállításához.

én Ugrószálak farkának vágása

Ez az opció akkor használható, ha az „ugrószál vágási hossz” beállítás vagy a „vágási parancs” aktiválva van (lásd 53. oldal).

Nyomja meg a „+” vagy „-” gombot az ugrószál farkhosszábanak beállításához.

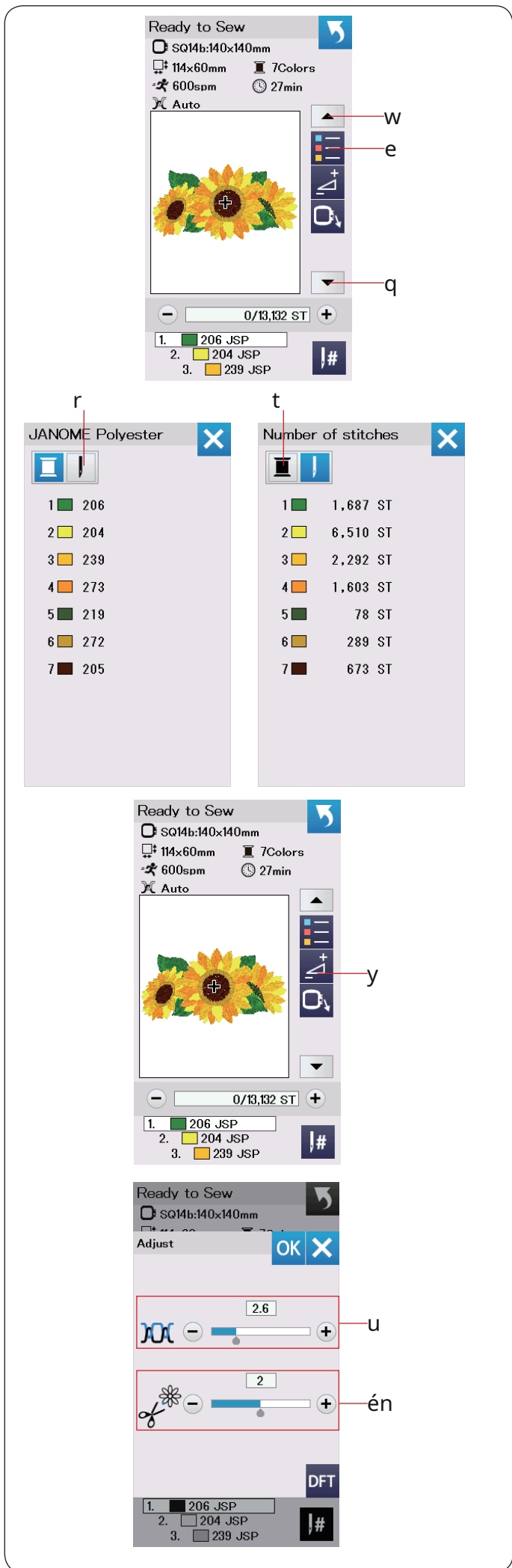

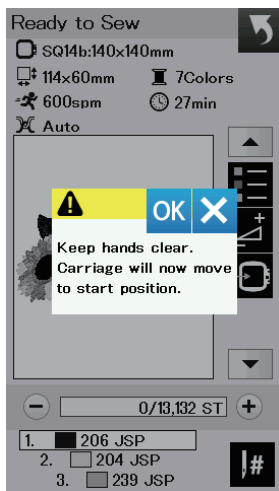
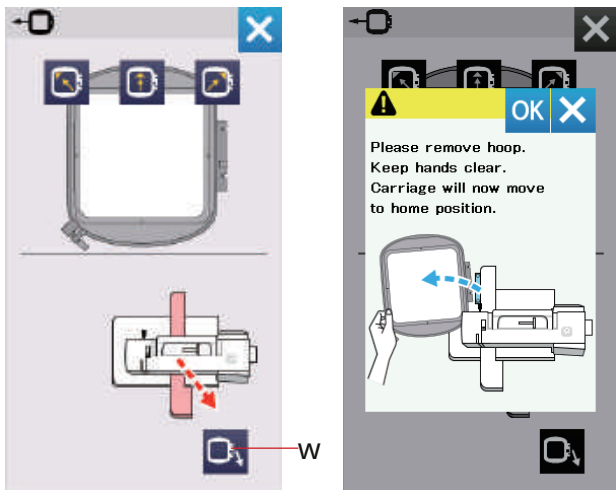
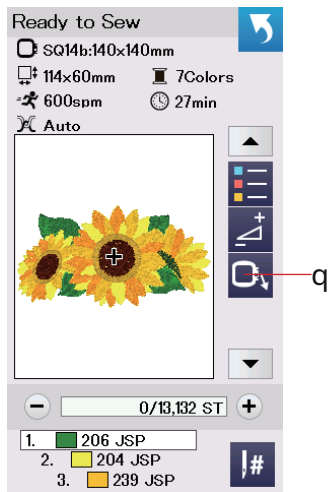

Hoop back kulcs

Fordítsa maga felé a kézikereket, és emelje fel a tűt a legmagasabb helyzetébe, ha a tű le van állítva. Emelje fel a nyomótalpat.

Nyomja meg a karika vissza gombot q és a karika vissza opcióablak megnyílik.

Nyomja meg **w** gombot és megnyílik a megerősítő ablak.

Nyomja meg az OK gombot, hogy a kocsit visszaállítsa alaphelyzetbe, és visszatérjen a Varnni kész képernyőre.

Nyomja meg **q** **w** **q** gombot, hogy a kocsit a készenléti helyzetbe.

Nyomja meg az X gombot a karika vissza opcióablak bezárásához.
w Hoop back kulcs

Nyomja meg a start/stop gombot.

Megjelenik a figyelmeztető üzenet.

Nyomja meg az OK gombot, és a karika visszatér az eredeti helyzetbe.

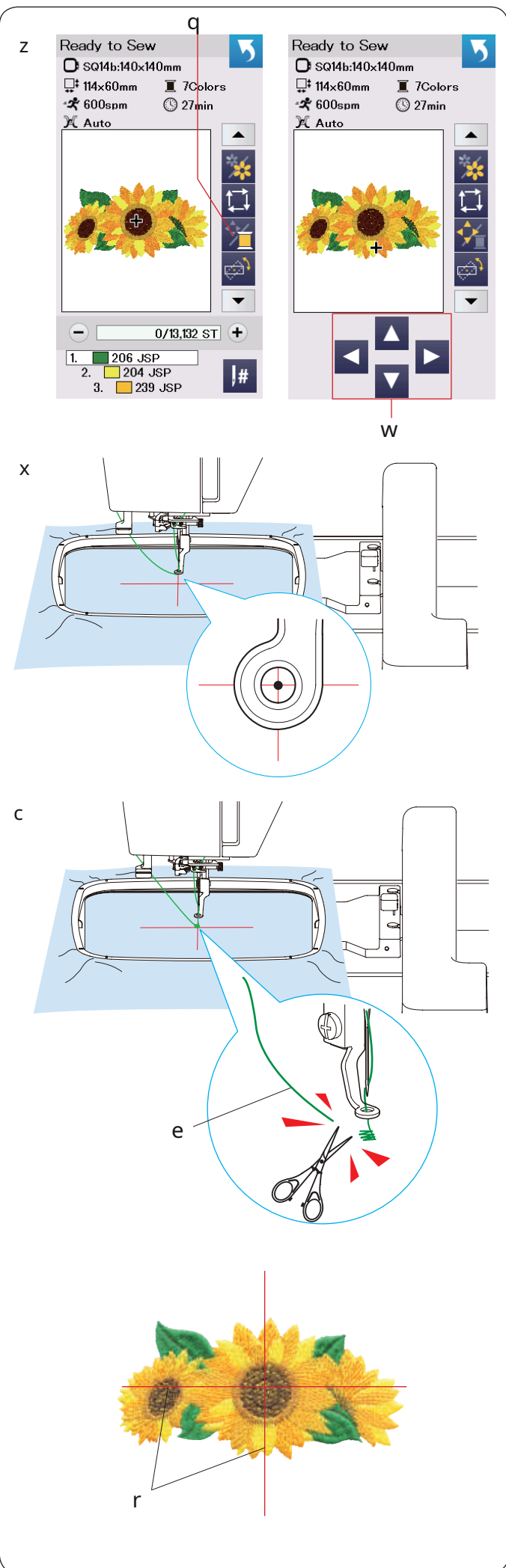

Hímzés varrásának megkezdése

z Válassza ki a kívánt mintát.

Nyomja meg a szál színét/Jog gombot q. Megjelennek a léptetőgombok.

x Állítsa be a karika helyzetét a léptető gombokkal úgy, hogy a tű pozíciója közvetlenül a szövet középvonalainak középpontja felett helyezkedik el.

w Jog kulcsok

c Nyomja meg a start/stop gombot, és varrjon 5-6 öltést.

Nyomja meg újra a start/stop gombot a gép leállításához.

Vágja le a laza szálát a kezdőpont eleje közelében.

e Laza szál

A varrás újraindításához nyomja meg a start/stop gombot.

A gép automatikusan leáll (és elvágja a szálakat, ha az automatikus szálvágás be van kapcsolva), amikor az első színszakasz befejeződött.

Változtassa meg a szálát a következő színre, és varrja a következő részt.

Szükség esetén a varrási pozíciót a léptető gombokkal állíthatja be a varrás során.

Nyomja meg a start/stop gombot a gép leállításához. A léptető gombokkal mozgassa a karikát a kívánt pozícióba. A varrás folytatásához nyomja meg újra a start/stop gombot.

JEGYZET:

A tű ejtési helyzete az összes színszakasz befejezése után visszatér az eredeti helyzetbe.

Varrási eredmények

A hímzés minta az ábrán látható módon a szövet középvonalaihoz van varrva.

r Középvonalak a szöveten

JEGYZET:

Az automatikus menetvágás beállításáról az 53. oldalon olvashat.

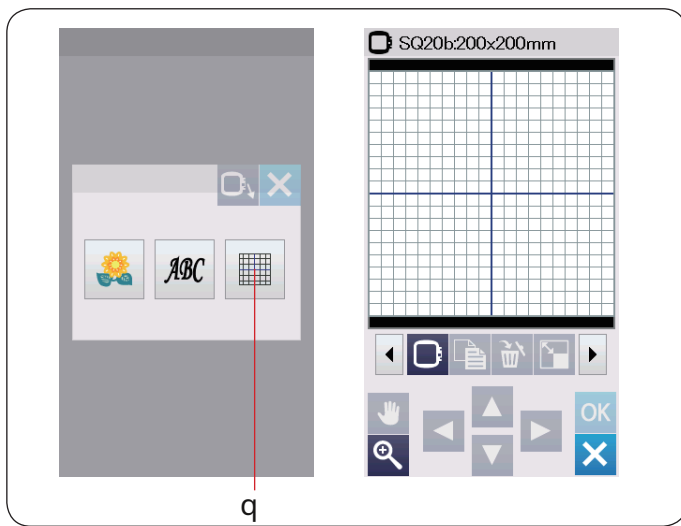

Szerkesztési mód

Szerkesztési módban szerkesztheti és kombinálhatja a mintákat, és eredeti hímzési mintákat hozhat létre.

Nyomja meg a szerkesztési mód gombot q és megnyílik a karika SQ20b szerkesztőablaka.

q Szerkesztési mód gomb

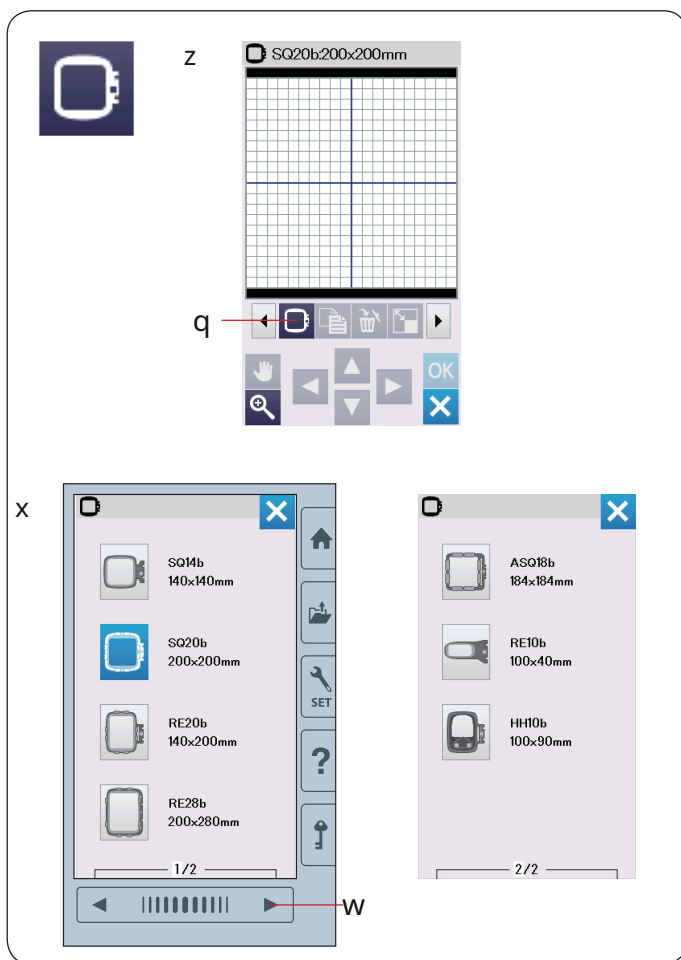

A karika méretének kiválasztása

Más méretű karikákat is választhat.

z Nyomja meg a karika választógombot q és a karika megnyílik a kiválasztó ablak.

q Karika választógomb

x Nyomja meg a következő oldal gombot w hogy megmutassa a többi karikát.

Nyomja meg a karika ikon gombot a kívánt karika kiválasztásához. A képernyő visszatér a szerkesztőablakhoz.

w Következő oldal gomb

JEGYZET:

- Szerkesztési módban nem választhat nagyobb mintákat a kiválasztott karika méreténél.
- Néhány karika nem tartozék a géphez.

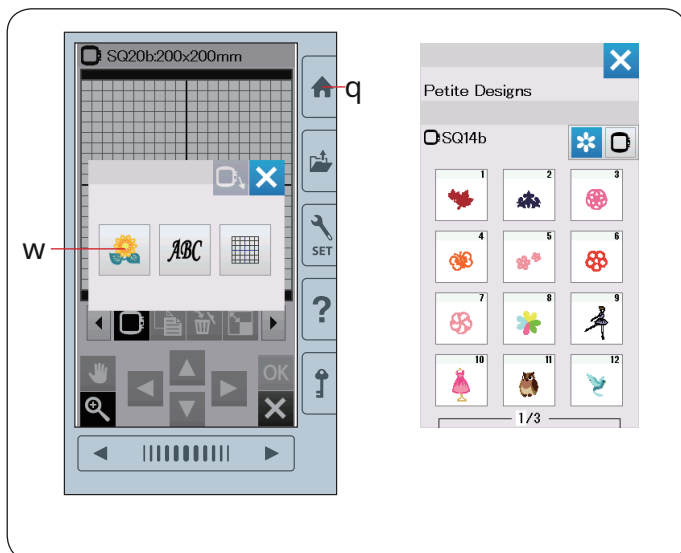

A hímzési minták megnyitása

A szerkesztőablakban megnyithatja a beépített terveket, monogramokat és terveket az USB flash meghajtóról.

A tervezési minták megnyitásához nyomja meg a Kezdőlap gombot q.

Nyomja meg a beépített tervezési gombot w.

Válassza ki a kívánt mintát a tervezési listából (lásd a 66-71. Oldalt).

q Lakáskulcs

w Beépített tervezési kulcs



Az eszköztár információinak szerkesztése

A szerkesztő eszköztár az alábbi gombokat tartalmazza az ábrán látható módon. Nyomja meg a következő beállító gombot a következő szerkesztőeszközök megjelenítéséhez. Nyomja meg az előző beállító gombot az előző szerkesztőeszközök megjelenítéséhez.

q Elrendezés gombok

w Következő beállítás gomb

e Előző beállítás gomb

r Görgetőgomb

t Zoom gomb

y Karika választógomb

u Ismétlődő kulcs

én Törlés gomb

o A kulcs átméretezése

! 0 Forgassa el a gombot

! 1 Vízszintes tükörkép kulcs

! 2 Függőleges tükörkép gomb

! 3 Ív gomb

! 4 Csoportos kulcs

! 5 Fájlkulcs mentése (lásd 55. oldal)

! 6 Egyedi színű gomb

! 7 Szín csoport kulcs

! 8 Varrás rendelési kulcs

! 9 Középső pozíció kulcs

@0 Sarokelrendezési kulcs

@1 Egyszínű varró kulcs

Minta kiválasztása

A szerkeszteni kívánt minta kiválasztásához nyomja meg a mintát a szerkesztőablakban.

A zöld keret megjelenik a kiválasztott minta körül.

Minta mozgatása

A hímzési minta szerkesztési ablakban történő mozgatásához nyomja meg és húzza a mintát a kívánt helyre az érintőpanel érintőceruzájával vagy az ujjhegyével.

JEGYZET:

Ne húzza a mintát a képernyőn éles hegyes tárgygal.

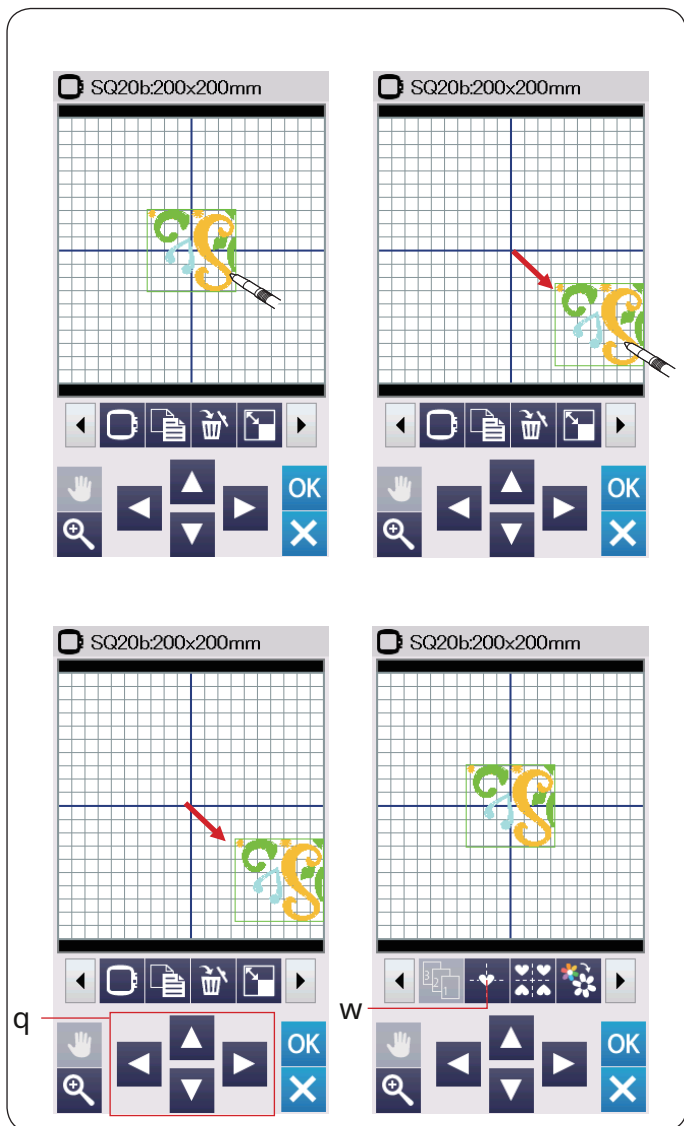

A kiválasztott mintát az elrendezés gombok megnyomásával is mozgathatja.

Nyomja meg az elrendezés gombokat q hogy a mintát a kívánt helyre vigye a szerkesztőablakban.

Nyomja meg a középső pozíció gombot w hogy a mintát a szerkesztőablak közepére helyezze.

q Elrendezés gombok

w Középső pozíció kulcs

A kocsi nem mozog, amikor megnyomja az elrendezési gombokat, mivel a minta pozíciója a karikához képest mozog, nem a géphez.

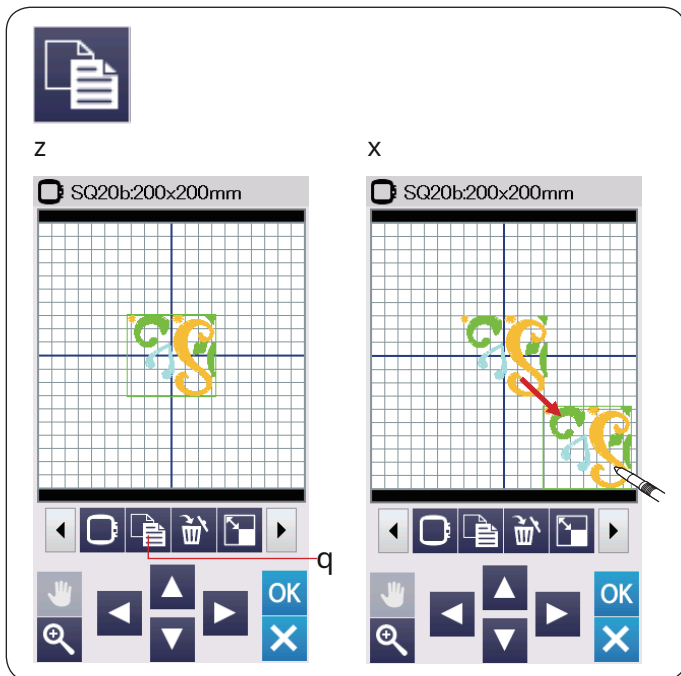

Mintázat sokszorosítása

z Nyomja meg az ismétlődő gombot a másolat elkészítéséhez minta.

q Ismétlődő kulcs

x A duplikált minta egymásra kerül

az eredeti minta. Az eredeti minta megjelenítéséhez mozgassa a másolatot.

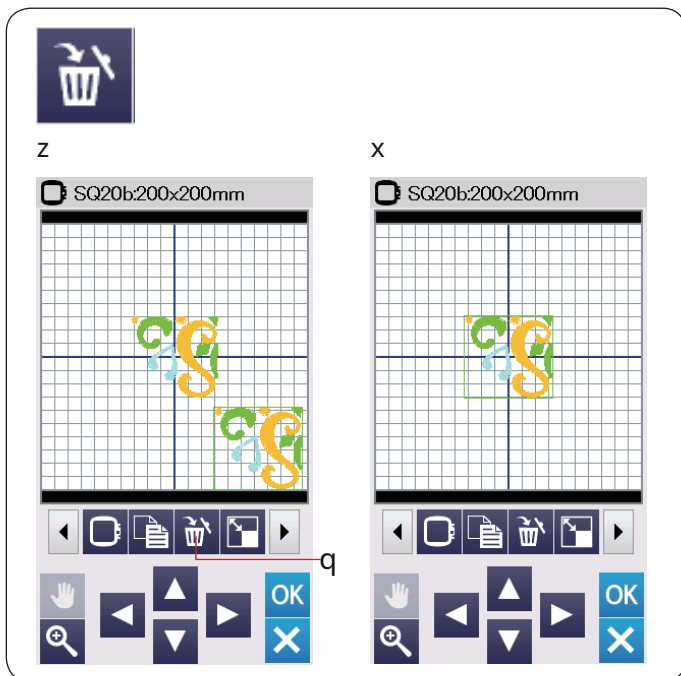

Minta törlése

z Nyomja meg a mintát a törléshez.

x Nyomja meg a törlés gombot a kiválasztott minta törléséhez.

q Törlés gomb

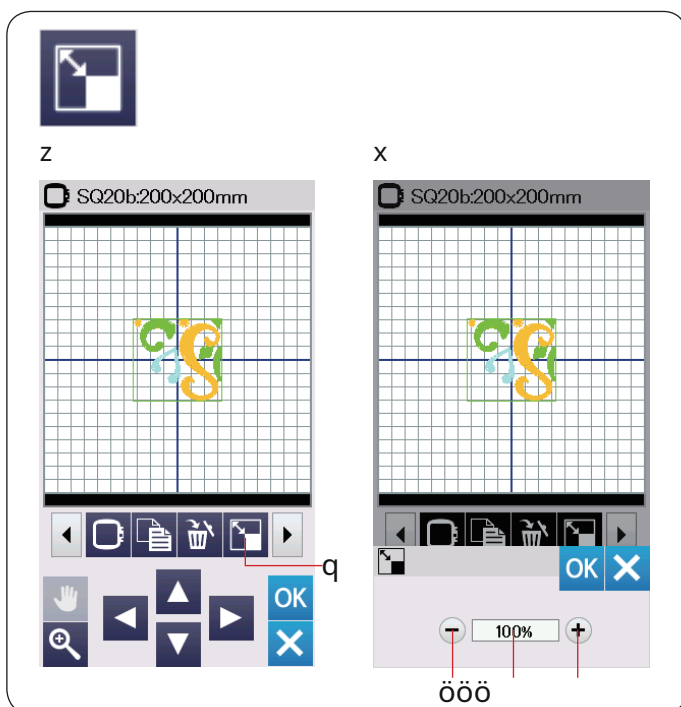

Minta átméretezése

z Nyomja meg az átméretezés gombot az átméretezési ablak megnyitásához.

q A kulcs átméretezése

x A hímzési minta méretét módosíthatja

80-120% -a az eredeti méretnek. Nyomja meg a „+” gombot a minta nagyításához. Nyomja meg a „-” gombot hogy csökkentse a minta méretét.

A méret a „+” vagy „-” gomb minden egyes megnyomásakor 1% -kal változik.

A méret gyors megváltoztatásához nyomja meg és tartsa lenyomva a „+”

vagy „-” gombot.

Az átméretezett minta skálája százalékban jelenik meg r.

Nyomja meg az OK gombot az új méret megerősítéséhez.

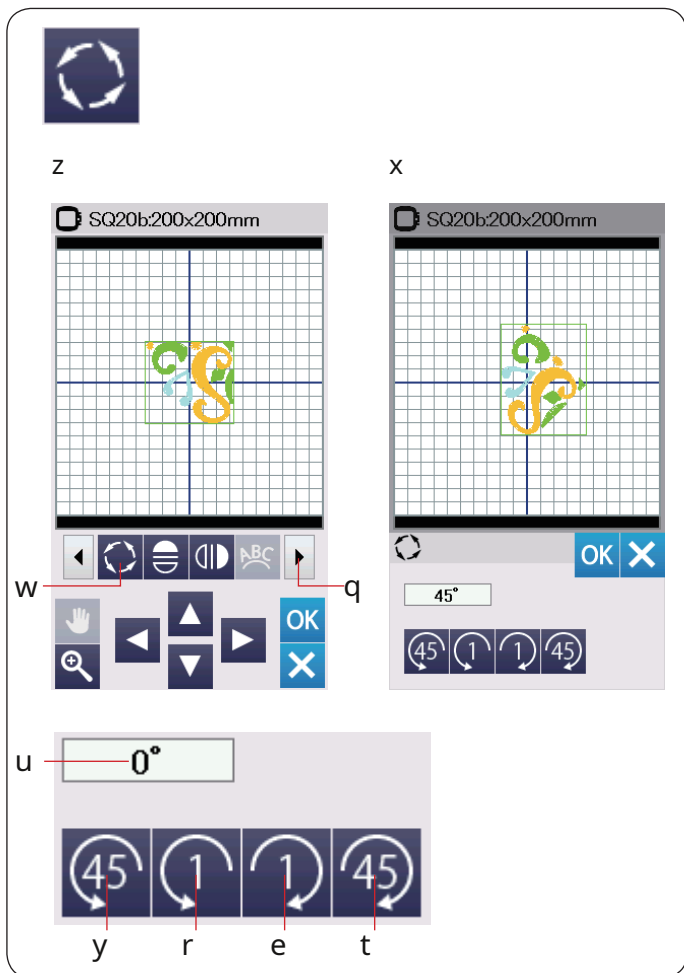

Minta elforgatása

z Nyomja meg a következő beállító gombot q a következő szerkesztési sorozat megjelenítéséhez eszközöket.

Nyomja meg a forgatás gombot w a forgatási opció ablak megnyitásához.

w Forgassa el a gombot

x Nyomja meg a gombot e a kiválasztott minta elforgatásához

1 fokkal az óramutató járásával megegyező irányban.

Nyomja meg a gombot r a kiválasztott minta elforgatásához

1 fokkal az óramutató járásával ellentétesen. Nyomja meg a gombot a kiválasztott elforgatásához

45 fok az óramutató járásával megegyező irányban.

Nyomja meg a gombot y a kiválasztott minta elforgatásához

45 fok az óramutató járásával ellentétes irányban.

Az elforgatott minta szöge megjelenik az ablakban u.

Nyomja meg az OK gombot a megerősítéshez.

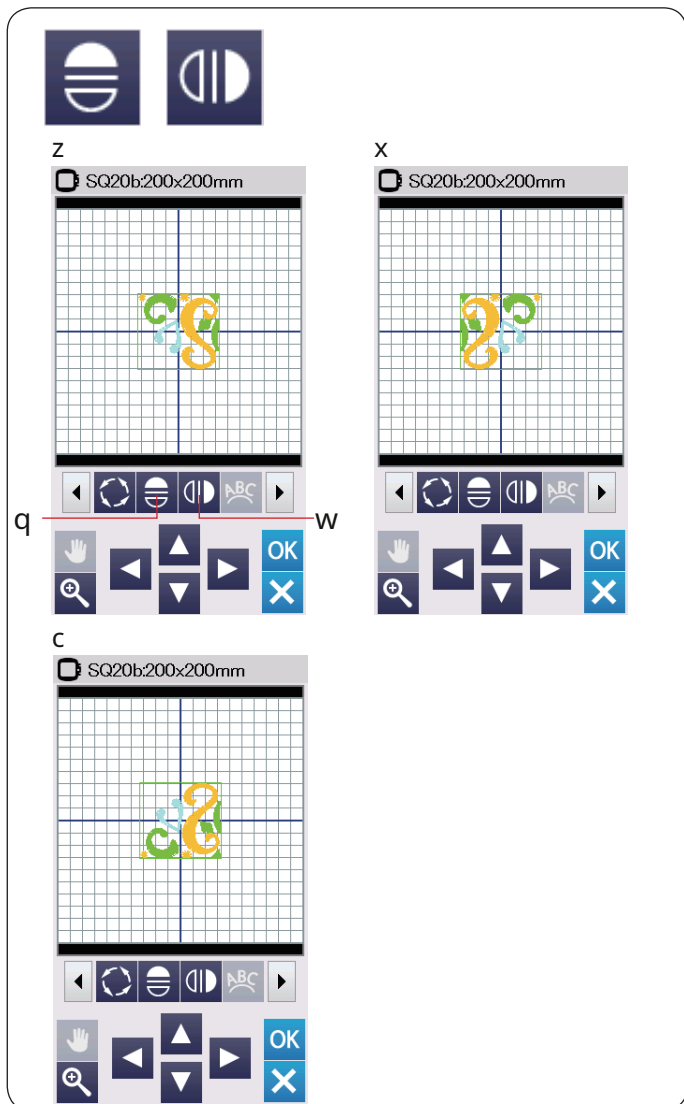

Minta felforgatása

z Nyomja meg a függőleges vagy vízszintes tükörkép gombot.

q Vízszintes tükörkép kulcs

w Függőleges tükörkép gomb

x Nyomja meg a gombot q hogy létrehozza a vízszintes tükröt egy kiválasztott minta képe.

c megnyomni a kulcs w a függőleges tükörkép létrehozásához egy kiválasztott mintából.



z



x

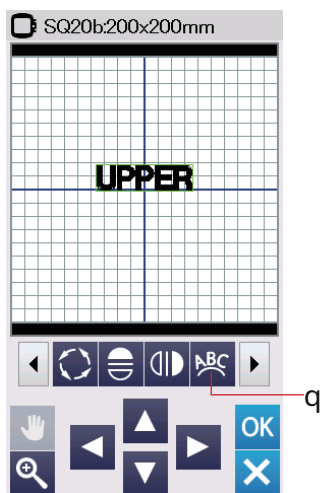

c

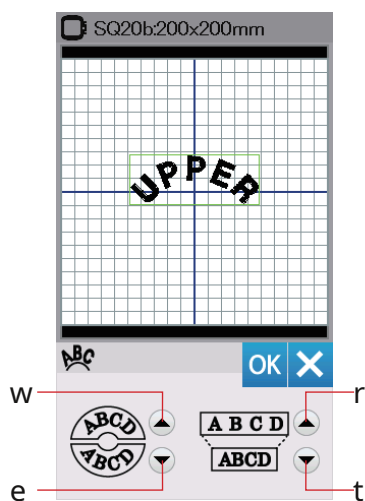

Monogramozás ívben

Szerkesztési módban monogramot készíthet felső vagy alsó ívben.

z Írja be a karaktereket, és nyomja meg az OK gombot.

x A bevitt karakterek megjelennek a szerkesztés során ablak.

Nyomja meg az ív gombot, és megnyílik az ív elrendezése ablak.
q Ív gomb

c Nyomja meg a felső ív gombot w hogy felső ívet készítsen.

Nyomja meg az alsó ív gombot e hogy alacsonyabb ívet készítsen.

Nyomja meg a nagyítás gombot r hogy hosszabb legyen az ív. Nyomja meg a rövidítés gombot t hogy rövidebb legyen az ív. Nyomja meg az OK gombot a megerősítéshez.

w Felsőív gomb

e Alsó ív gomb

r Nagyítás gomb

t Rövidítse le a kulcsot

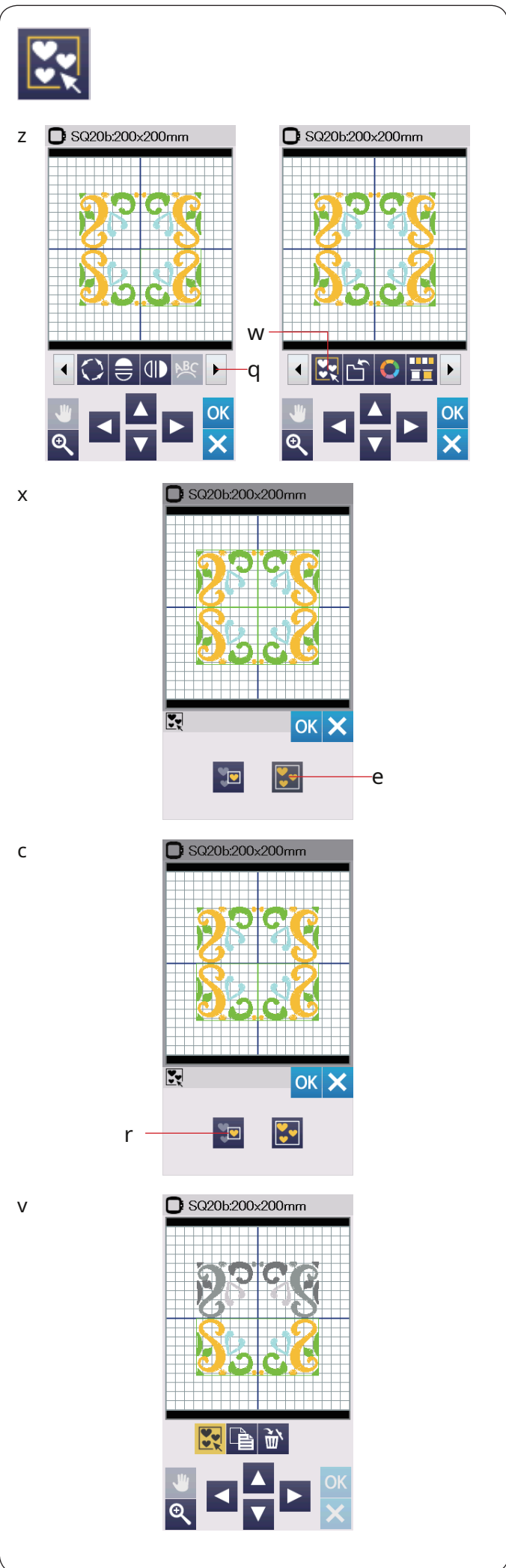

Csoportosítási minták

z A mintákat csoportosíthatja.

Nyomja meg a következő beállító gombot q a következő szerkesztőeszközök megjelenítéséhez.

Nyomja meg a csoport gombot w és megnyílik a csoportosítási lehetőség ablak.

q Következő beállítás gomb

w Csoportos kulcs

x Nyomja meg az összes csoport gombot e és nyomja meg az OK gombot csoportosítsa az összes mintát a szerkesztőablakban.

e Csoportosítsa az összes kulcsot

c Ha csak a kiválasztott mintákat szeretné csoportosítani, nyomja meg a gombot a csoportválasztó gombot r.

Válassza ki a kívánt mintákat a mintaképek megnyomásával.

A minta kijelölésének megszüntetéséhez nyomja meg ismét a kiválasztott mintát.

Nyomja meg az OK gombot a kiválasztott minták csoportosításához.

r Csoportválasztó gomb

v A csoportosított minták áthelyezhetőek és sokszorosíthatók egységként.

Ha csak a kiválasztott mintákat csoportosítja, a többi minta szürkén jelenik meg, és nem választható ki. A minták csoportosításának megszüntetéséhez nyomja meg újra a csoport gombot.

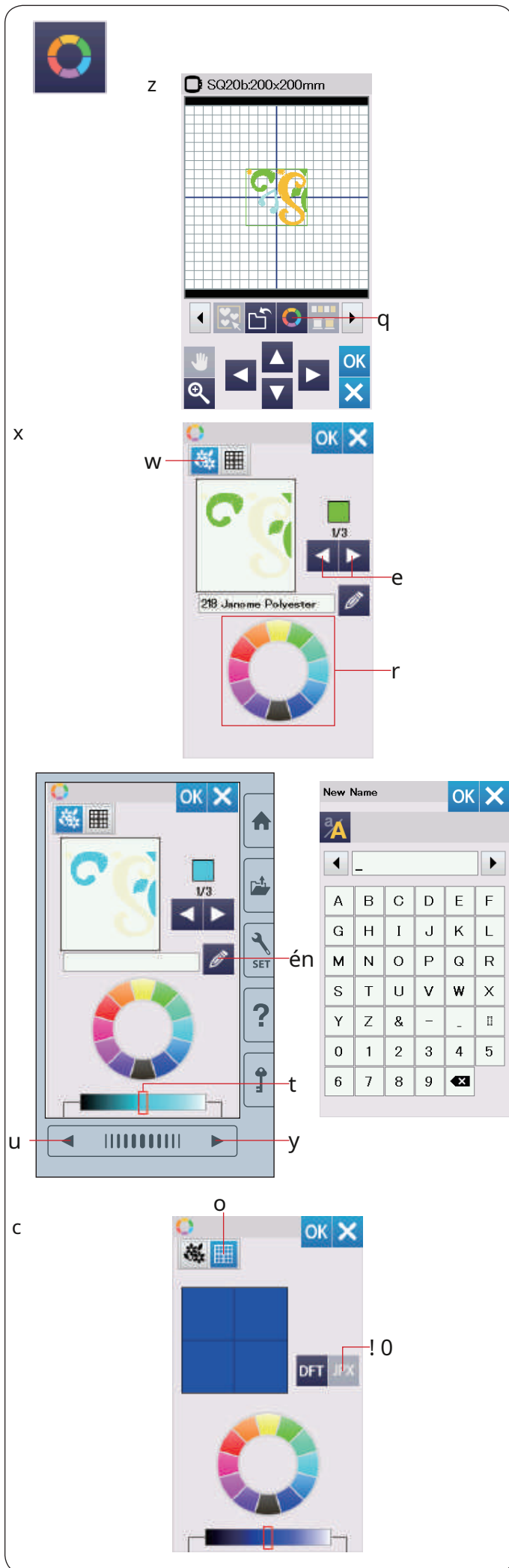

A kijelző színeinek testreszabása

A tervezési kép és a szerkesztőablak színeinek testreszabásával szimulálhatja a tényleges szövet és szálak színét a képernyőn.

z Nyomja meg az egyéni szín gombot és az egyéni színt ablak nyílik meg.

q Egyedi színű gomb

x Ha módosítani szeretné a tervezési minta színét,

nyomja meg a tervezés színgombját.

Nyomja meg a görgetőgombokat, amíg a kívánt szakasz meg nem jelenik az előnézeti ablakban.

w Színes kulcs tervezése

e Görgetőgombok

A színárnyalat kiválasztásához nyomja meg a 12 színes lap egyikét.

A kiválasztott szín árnyékának megváltoztatásához nyomja meg a következő oldal gombot, az előző oldal gombot, vagy húzza a csúszkát balra vagy jobbra.

r Színes csempe

t Csúszka

y Következő oldal gomb

u Az előző oldal kulcsa

A színrész testreszabott színéhez nevet rendelhet a név gomb megnyomásával.

A hímzőablakban a cérnaszín neve és kódja helyett a hozzárendelt név jelenik meg.

én Név kulcs

c A háttérszín megváltoztatásához nyomja meg a gombot

a háttérszín gombot, és válassza ki a kívánt színt. A színárnyalat kiválasztásához nyomja meg a 12 színes lap egyikét.

A kiválasztott szín árnyékának megváltoztatásához nyomja meg a következő oldal gombot, az előző oldal gombot, vagy húzza a csúszkát balra vagy jobbra.

o Háttér szín gomb

JEGYZET:

Ha egy *.JPX formátumú tervben van háttérkép, akkor a háttérképet a szerkesztőablakban a háttérkép gomb megnyomásával jelenítheti meg.

!0 Háttérkép gomb



Z

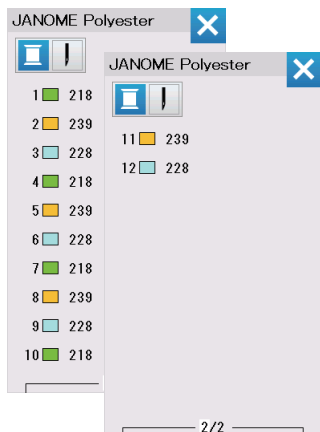

X

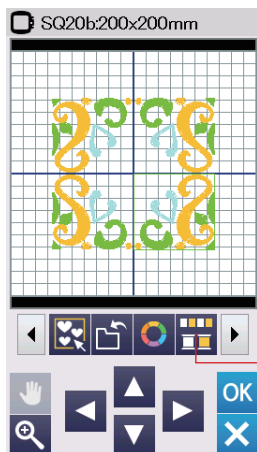

C

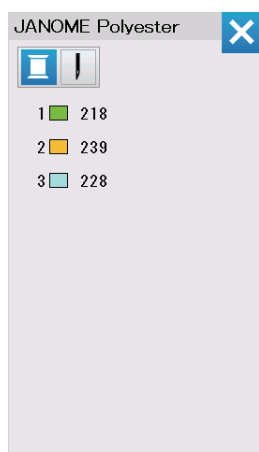

Színek csoportosítása

Az ismétlődő minták kombinálásakor csökkentheti a színszakaszok számát színcsoportosítással.

z Például a létrehozott kombinált tervezési minta a 42. oldal 12 színszakaszt tartalmaz.

x Nyomja meg a színcsoport gombot q és a színcsoport ablak nyílik meg.

Az OK gomb megnyomásával egyesítse az azonos színű összes színszakaszt, és megnyílik a varrásra kész ablak.
q Színcsoport kulcs

c A színes szakaszok száma 3 -ra csökken.

JEGYZET:

A színcsoportosítás törlődik, ha visszatér a szerkesztőablakba.

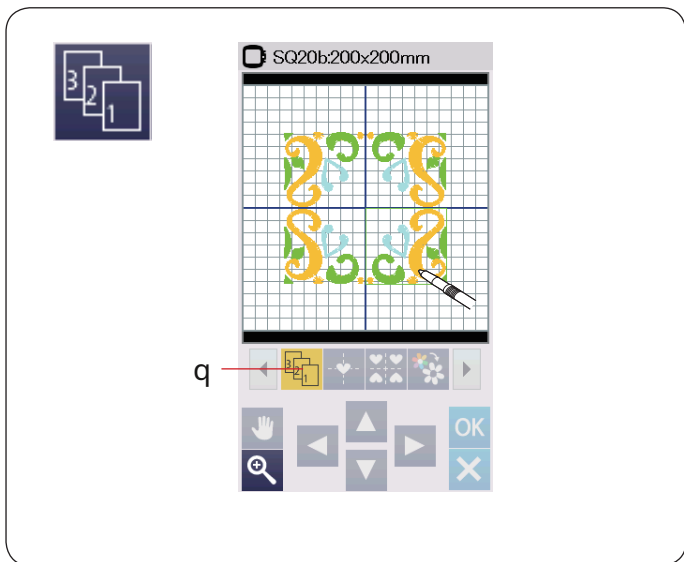

Varrási sorrend

Módosíthatja a minta kombináció varrasi sorrendjét.

Nyomja meg a varrórendelés gombot q és egyesével nyomja meg a minta képeit. A mintákat a képek megnyomásának sorrendjében varrják.

Nyomja meg a varrórendelés gombot q ismét az előző képernyőre való visszatéréshez.

q Varrás rendelési kulcs

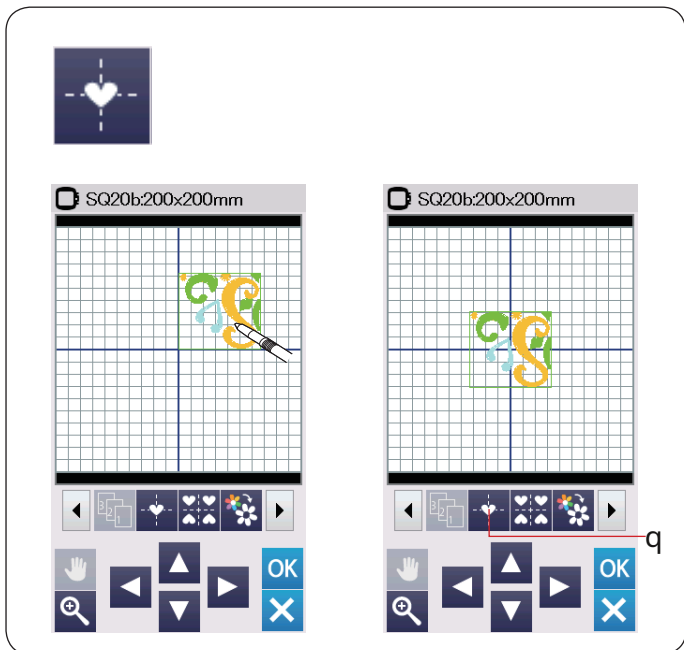

Közép pozicionálás

A kiválasztott mintát áthelyezheti a középső pozícióba.

z Nyomja meg a mintát a mozgathatóhoz.

x Nyomja meg a középső pozíció gombot q a kiválasztott mozgathatóhoz mintát középső helyzetbe.

q Középső pozíció kulcs

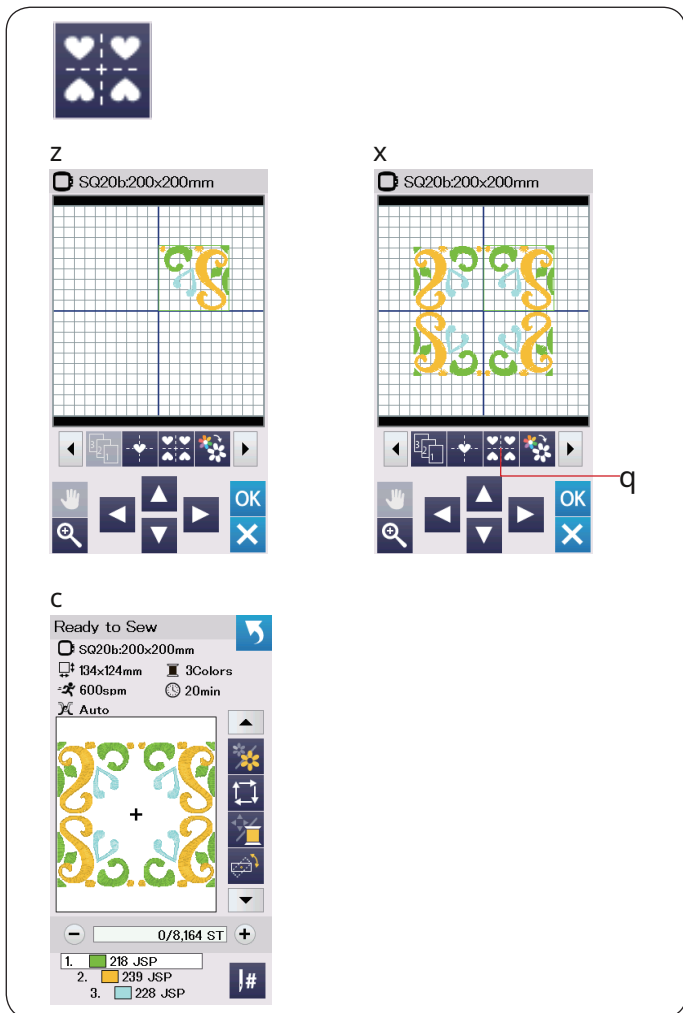

Négyzet alakú keret létrehozása

z Válasszon mintát Geometric Design SQ14B-56.
Mozgassa a mintát felfelé és jobbra.

x Nyomja meg a sarokelrendezés gombot.

A minta automatikusan másolásra kerül, és szimmetrikusan helyezkedik el 4 sarokba.

Nyomja meg az OK gombot.

q Sarokelrendezési kulcs

c Megnyílik a varrásra kész ablak.

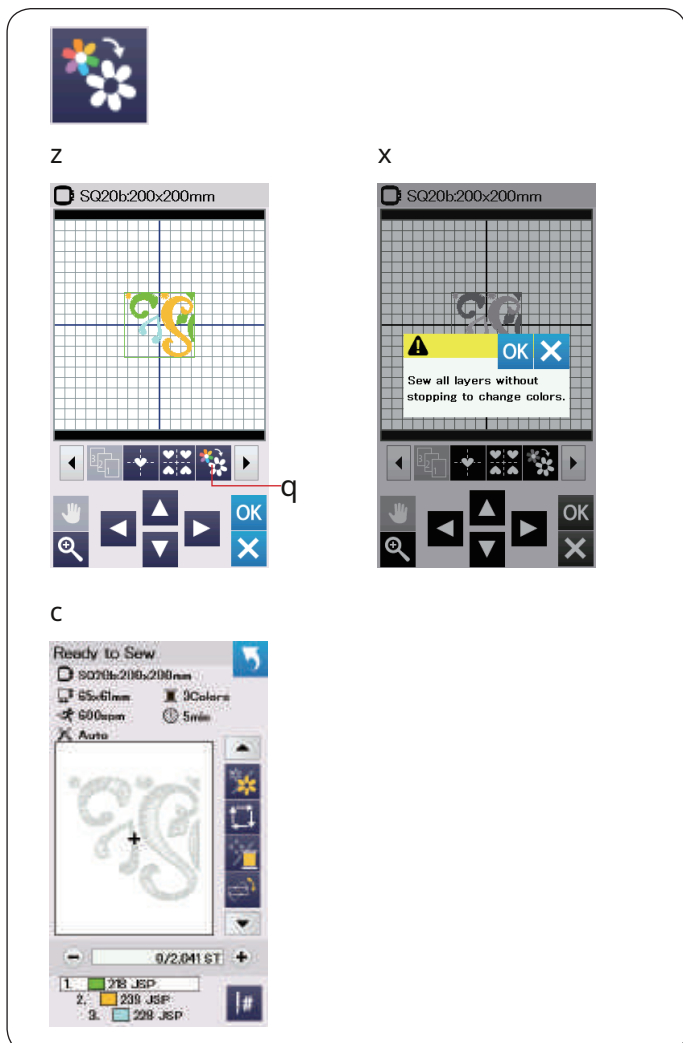

Egyszínű varrás

Ha csak egy színben szeretne varrni egy mintát vagy mintakombinációt, nyomja meg az egyszínű varró gombot q. A gép nem áll le mindaddig, amíg a teljes formatervezés nincs megvarrva.

z Nyomja meg az egyszínű varró gombot q.

Nyomja meg az OK gombot.

c A terv (ek) szürkén jelennek meg.

Nyomja meg a start/stop gombot az egyszínű varrás elindításához. A formatervezést megállás nélkül varrják a színváltáshoz.

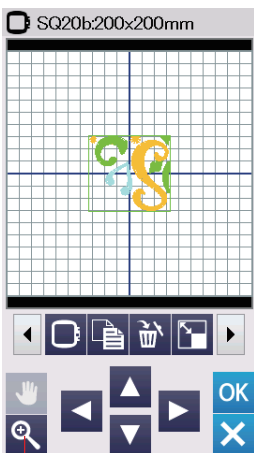

q

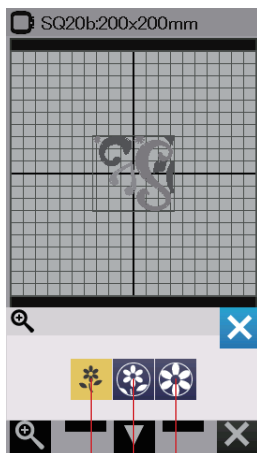

mi vagyunk

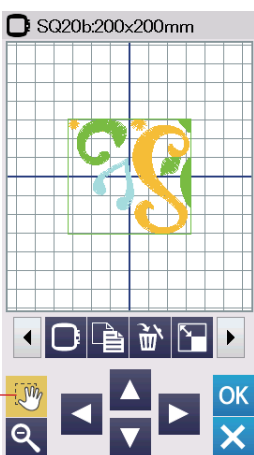

t

Nagyítás a szerkesztőablakban

Nyomja meg a zoom gombot a nagyítás/kicsinyítés ablak megnyitásához. Válassza ki a nézet méretét a normál, a nagy vagy a legnagyobb méret közül az egyik nézetméret gomb megnyomásával.

- q Zoom gomb
- w Normál nézetméret gomb
- e Nagy nézetméret gomb
- r A legnagyobb nézetméret gomb

A görgetési funkció nagyításkor automatikusan aktiválódik.

A nagyított ablak görgetéséhez húzza az ablakot a kívánt irányba.

Nyomja meg a görgetőgombot a görgetési parancs törléséhez.

- t Görgetőgomb

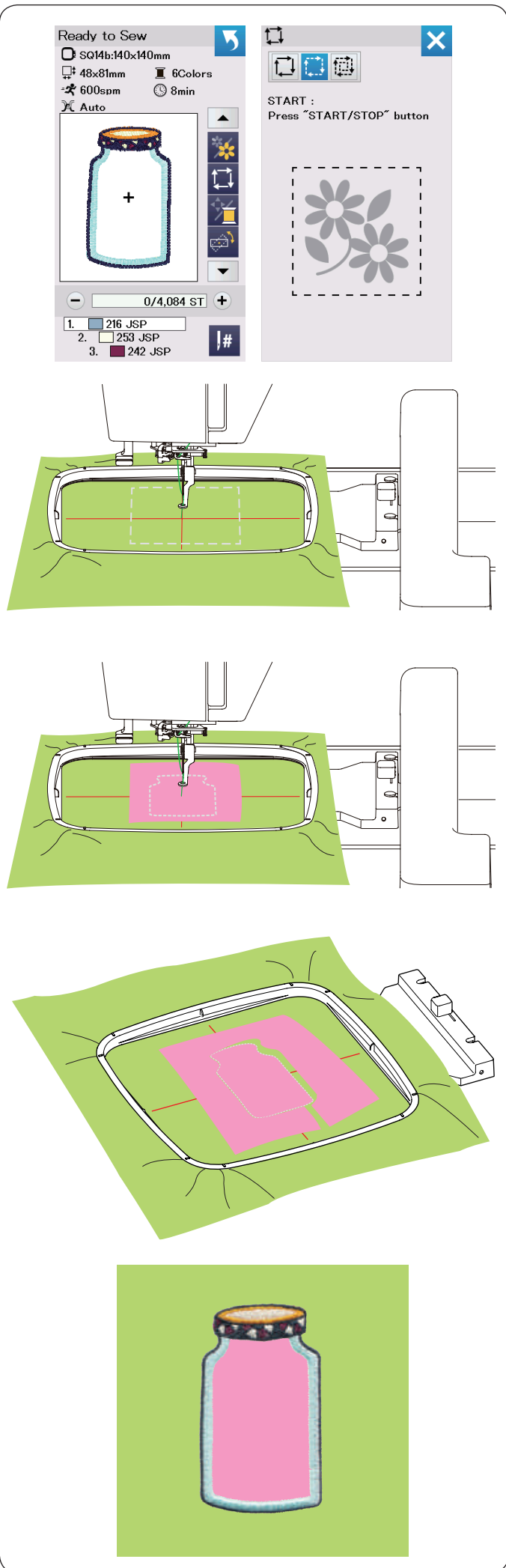

Kamra Designs for Applique

A spájz minták Az SQ14b-67-SQ14b-69 speciális minták a gépi hímzéses rátétekhez.

Rátétet rögzíthet a háttér szövetéhez, és egyidejűleg hímzheti a rátétet.

Példa: Spájz kialakítás SQ14b-67

Készítsen elő háttér szövetet és rátétes szövetet.

Válassza az SQ14b-67 kamra kialakítását, és állítsa a háttér szövetet a karikára.

Rögzítse a karikát a kocsihoz, és nyomja meg a nyomkövető gombot. Nyomja meg a gombot a nyomkövetés és a baste kiválasztásához (egyetlen) (lásd 28. oldal).

Indítsa el a gépet, hogy a hímzés körül rajzoljon öltéssel.

Vágja le a rátétes szövetet ugyanolyan méretűre, mint a megjelölt terület.

Helyezze a rátétet a megjelölt területre, és varrja az első részt (szín).

JEGYZET:

Rögzítse a rátétdarabot, vagy használjon permetező ragasztót, hogy szükség szerint rögzítse a helyén.

Távolítsa el a karikát a gépből, de ne tekerje le az anyagot.

Távolítsa el a varrási öltéseket. Vágja le a felesleges rátétanyagot a varratvonalhoz legközelebb.

Rögzítse ismét a karikát a géphez.

Varrja meg a rátétes kialakítás többi részét (színeit).

Alternatív módszer

Készítsen elő karikaméretnél nagyobb rátétes anyagot. Állítsa a rátétes szövetet a karikára. Csak az első részt varrja (színes).

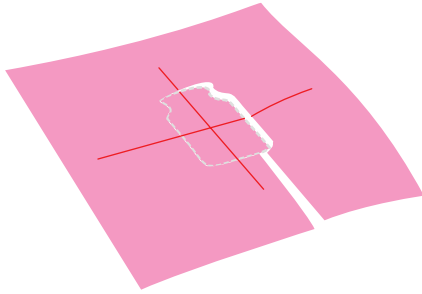
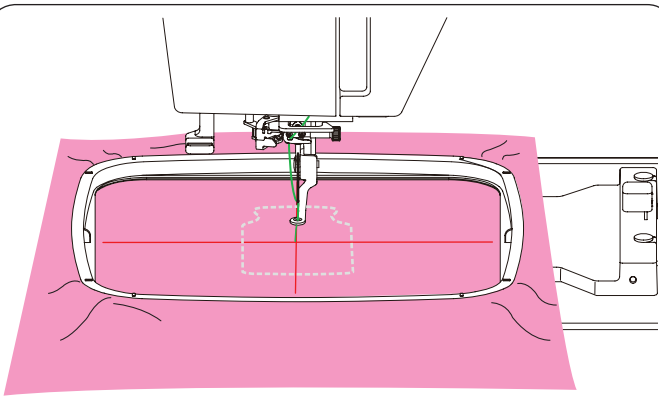

Távolítsa el a karikát, és húzza le a rátétet. Vágja le a rátétanyagot a varrási vonal mentén, hogy rátétet képezzen.

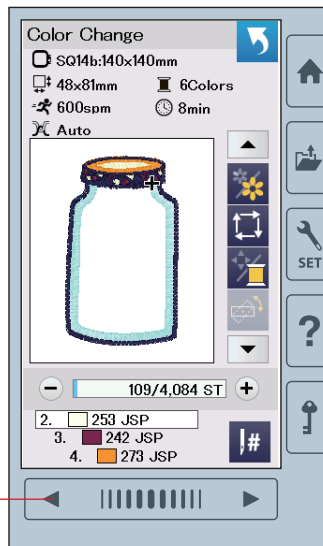

Készítse elő a háttérszövetet, és állítsa a karikára. Rögzítse a karikát a kocsihoz. Nyomja meg az előző oldal gombot, hogy visszatérjen az első szakaszhoz (színes), és varrja az első részt (színes) a rátét pozíciójának megjelöléséhez.
q Az előző oldal kulcsa

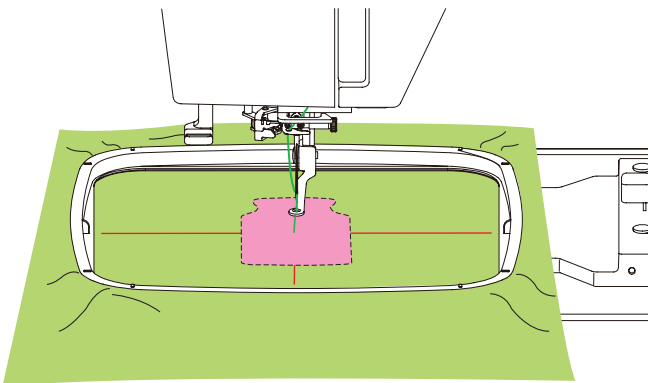

Helyezze a rátétet a háttér szövetre, és igazítsa a rátétet a pozicionálási jelhez. Rögzítse a helyére a rátétet ragasztószalaggal vagy tűvel.



Varrja meg a rátétes kialakítás többi részét (színeit).

z

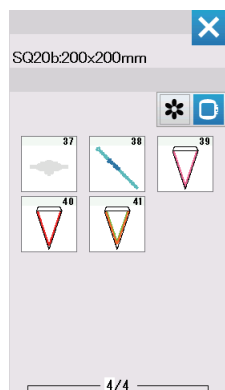

x

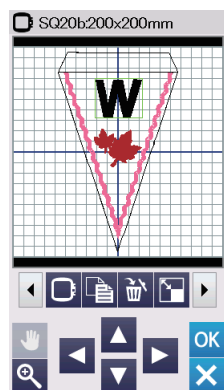

c



v

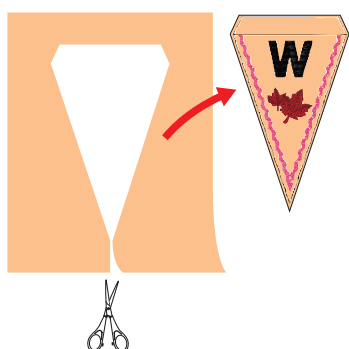

b

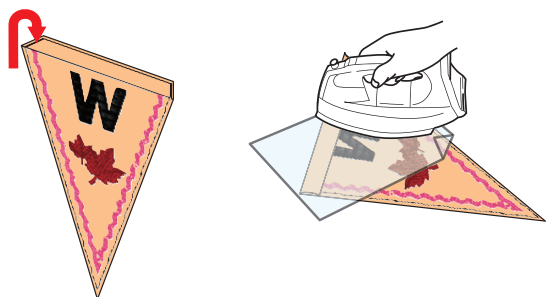

n



m

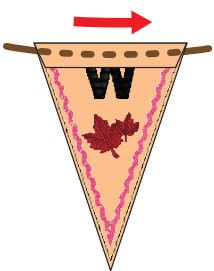

,

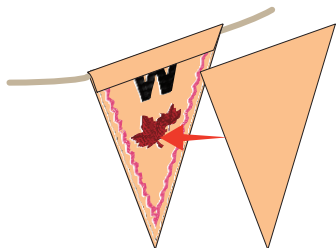

.



Ünnepi tervek

Az ünnepi tervekkel saját zászlófüzért készíthet.

z Válassza ki a tervezési listát a karika mérete szerint, majd válassza a karika SQ20b.

Válassza ki az SQ20b-39 tervezési mintát.

x Szerkessze zászlótervét szerkesztési módban.

c Nyomja meg az OK gombot a varrni kész ablak megnyitásához.

Helyezze az anyagot a karikába, és rögzítse a karikát a kocsinhoz.

A varráshoz nyomja meg a start/stop gombot.

v Ha elkészült, vegye le a karikát a kocsiról varrás. Távolítsa el az anyagot a karikáról. Vágja ki a zászlót a külső varrás mentén.

b Hajtsa vissza a zászló tetejét a rossz oldalára

a szövet az ábrán látható módon.

Használjon préskendőt és vasalja le az összehajtott élt.

n Varrja le az összehajtott élt, vagy illessze be a hajtogatott szélé kétoldalas szalaggal vagy ragasztóval.

Ügyeljen arra, hogy hagyjon helyet a vezeték átvezetéséhez.

m Vezesse át a kábelt a lyukon az ábrán látható módon.

, Vágja le a szövetet a zászlós mintával megegyező méretűre. Varrja le az anyagot, hogy eltakarja a zászló hátulját.

. Ismételje meg a fenti eljárást, és készítse el saját zászlófüzérét.

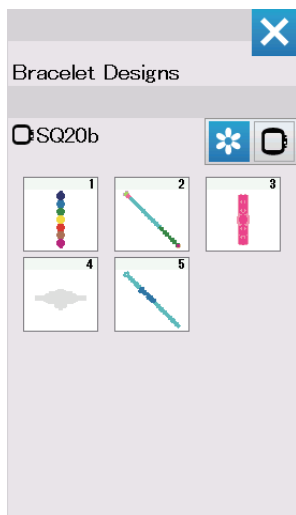

Karkötő minták

Saját karkötőt készíthet, ha a karkötőt vízben oldódó stabilizátorra varrja.

Az orsóhoz ugyanazt a szálát használja, mint a tűszálat. Használjon teljesen feltekerceselt orsót.

Állítsa az alacsony orsószál figyelmeztetési szintjét 3 -ra vagy 4 -re (lásd 51. oldal).

Állítsa a maximális varrési sebességet 600 spm vagy kevesebb értékre (lásd 51. oldal).

Helyezze a vízben oldódó stabilizátort a karikába.

Győződjön meg arról, hogy a stabilizátor szorosan meg van húzva a karikában. Válassza ki a kívánt karkötő tervezési mintát, és varrjon.

Távolítsa el a vízben oldódó stabilizátort a karikáról. Vágja le ollóval a tervezési mintát körülvevő vízben oldódó stabilizátort.

Távolítsa el a vízben oldódó stabilizátort úgy, hogy a karkötőt meleg vízzel tálba áztatja.

Rögzítse a láncgyűrűket* a karkötő mindkét végéhez.
q Láncgyűrű

* A láncgyűrűket a gép nem tartalmazza.

A GÉP BEÁLLÍTÁSAINAK TESZTESÍTÉSE

Gépbeállítási mód

Nyomja meg a set mode gombot a gépbeállítási módba való belépéshez.

Különbő beállításokat választhat, és személyre szabhatja a gép beállításait, hogy megfeleljen személyes preferenciáinak.

q Állítsa be a mód gombot

Nyomja meg a 3 fül egyikét a testreszabandó mód kiválasztásához.

w Közös beállítási mód

Nyomja meg a közös beállítási mód fület a közös beállítási módba való belépéshez.

Ebben a módban testreszabhatja a gép általános beállításait és beállításait.

e Hímzés beállítási mód

Nyomja meg a hímzés beállítási mód fület a hímzés beállítási módba való belépéshez.

Ebben a módban testreszabhatja a gép beállításait és a hímzés beállításait (lásd a műveletet az 51-54. Oldalon).

r Nyelvválasztási mód

Nyomja meg a nyelvválasztó fület a nyelvválasztási módba való belépéshez.

Ebben az üzemmódban kiválaszthatja a képernyőn megjelenő üzenetek kívánt nyelvét.

Az oldalak böngészéséhez minden módban nyomja meg a következő oldal gombot vagy az előző oldal gombot

t Az előző oldal kulcsa

y Következő oldal gomb

Az egyéni beállítások regisztrálása

A beállítások testreszabása után nyomja meg az OK gombot az új beállítások engedélyezéséhez.

A beállítások módosításának törléséhez nyomja meg az X gombot, és a beállítási ablak bezáródik.

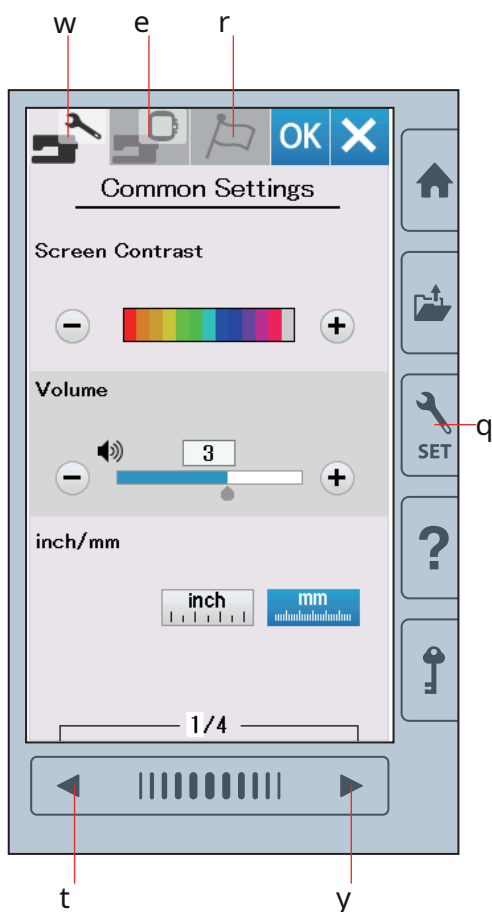

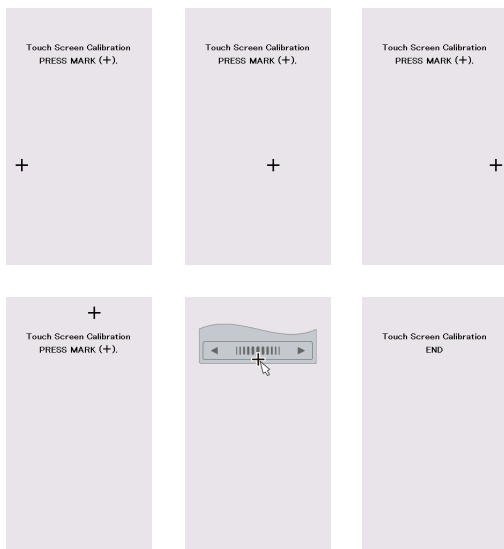
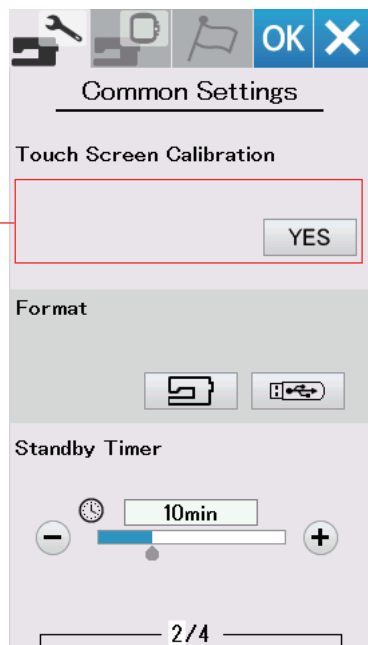
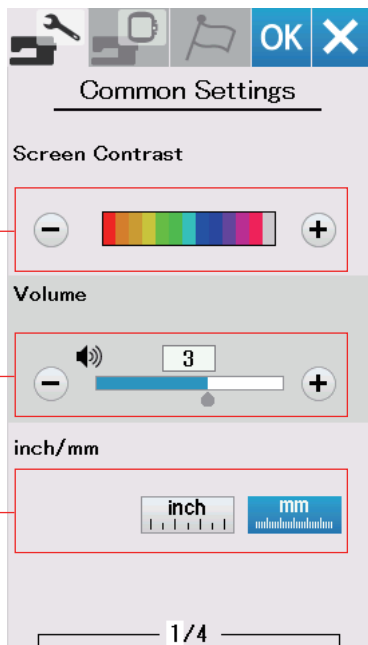

Közös beállítási mód

q Képernyő kontraszt

A vizuális érintőképernyő kontrasztját a „+” vagy „-” gomb megnyomásával állíthatja be.

w Hangerő

A jel hangja a „+” vagy „-” gomb megnyomásával állítható be.

Állítsa az értéket „OFF” értékre a „-” gomb többszöri megnyomásával, hogy elnémítsa a jelzőhangokat.

e Hüvelyk/mm opció

A „hüvelyk” vagy „mm” ikon billentyű megnyomásával állíthatja be a készülék méretegységét hüvelykre vagy milliméterre.

Az alapértelmezett egység milliméter.

Nyomja meg a következő oldal gombot a következő menü megjelenítéséhez.

r Érintőképernyő kalibrálása

Kalibrálhatja az érintőképernyő kulcspozícióit, ha úgy érzi, hogy az érintőképernyő gombja nem reagál megfelelően.

Nyomja meg az Igen gombot a kalibrációs ablak megnyitásához. Nyomja meg a „+” jelet az érintőpanel érintőceruzájával, amint a jel megjelenik.

Amikor megnyomja az utolsó jelet, a képernyőn megjelenik az „END” felirat, és a kalibrációs ablak bezáródik.

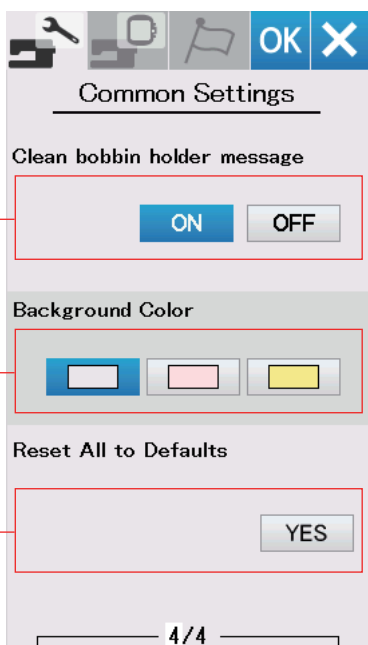
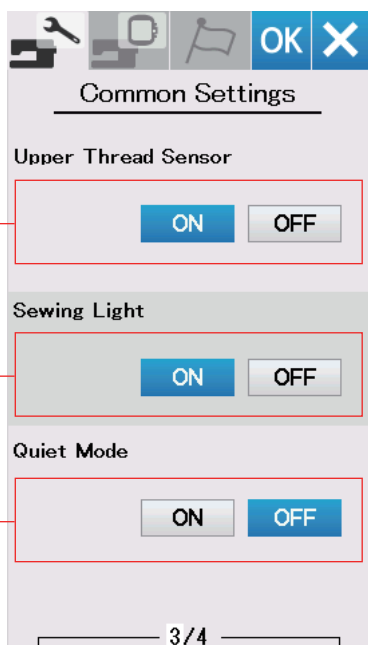
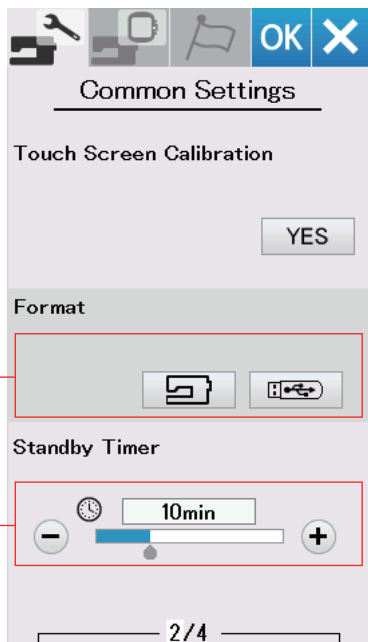

t A memória formázása

Ha a készülék vagy az USB flash meghajtó belső memóriája nem működik a memóriabank károsodása miatt, akkor újra be kell kapcsolnia a memória formázásával.

A készülék belső memóriájának formázásához nyomja meg a készülék ikon gombját, és megjelenik egy megerősítő üzenet. A formázáshoz nyomja meg az OK gombot.

Az USB flash meghajtó formázásához nyomja meg az USB ikont, és megnyílik a megerősítő ablak. A formázáshoz nyomja meg az OK gombot.



VIGYÁZAT:

Ne kapcsolja ki az áramellátást, és ne válassza le az USB flash meghajtót, miközben figyelmeztető üzenet jelenik meg, különben a memóriabank megsérülhet.

y Készenléti időzítő

A varrófények kialszanak, és a gép készenléti üzemmódba lép, ha nem használja a gépet az időzítő által beállított időtartamon belül. Bármilyen művelet elvégzésekor a lámpák és a képernyő újra bekapcsol.

A készenléti időzítő 1 és 30 perc között állítható be.

Ha ki szeretné kapcsolni az időzítőt, nyomja meg és tartsa lenyomva a „+” gombot, amíg az „OFF” meg nem jelenik az időzítő ablakában.

Nyomja meg a következő oldal gombot a következő menü megjelenítéséhez.

u Felső menetérzékelő

Ha a gépet menet nélkül kell működtetni, kapcsolja ki a felső menetérzékelőt.

én Varrófény

A varrólámpák be- vagy kikapcsolhatók. Nyomja meg az ON gombot a varrólámpák bekapcsolásához. Nyomja meg az OFF gombot a varróvilágítás kikapcsolásához.

o Csendes mód

Ha azt szeretné, hogy a gép csendesebben működjön, kapcsolja be ezt az opciót, hogy a jelhang és a maximális hímzési sebesség a legalacsonyabb szinten legyen beállítva.

A csendes mód beállítás felülbírálja a paraméterek korábbi beállításait.

! 0 Tisztítsa meg az orsótartó üzenetét

A figyelmeztető üzenet az orsók és a horogfutás tisztításakor megjelenik, ha ez az opció be van kapcsolva.

A figyelmeztető üzenet nem jelenik meg, ha ez az opció ki van kapcsolva.

! 1 Háttérszín

A vizuális érintőképernyő háttéréhez tartozó színes háttérképek közül választhat a megfelelő ikon megnyomásával.

! 2 Minden visszaállítása az alapértelmezett értékekre

Nyomja meg az Igen gombot az összes paraméter visszaállításához az eredeti értékekre (gyári beállítások), kivéve a nyelv választást.

A HÍMZŐMÓD BEÁLLÍTÁSAINAK TESZTESÍTÉSE

Hímzési mód beállításai

Nyomja meg a hímzés beállítási mód fülét (lásd 48. oldal).

q **Automatikus szálfeszítés**

Az automatikus szálfeszesség szintjét a „+” vagy „-” gombbal lehet beállítani. Növelje az értéket, ha ugyanazokat a szálakat használja az orsón és a tűn.

w **Alacsony orsósál figyelmeztetés**

Az alacsony orsósál figyelmeztető szintjét a „+” vagy „-” gombbal lehet beállítani. Az opció kikapcsolásához nyomja meg a „-” gombot, amíg az „OFF” meg nem jelenik az ablakban.

Nyomja meg a következő oldal gombot a következő menübe lépéshez.

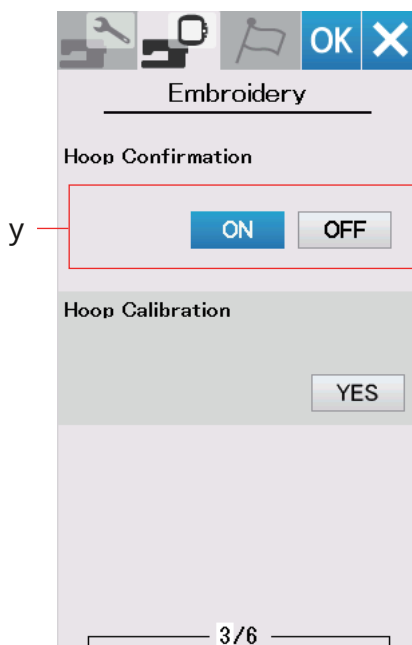
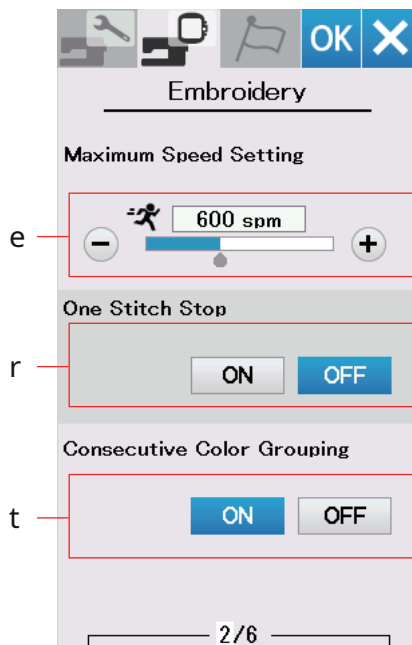
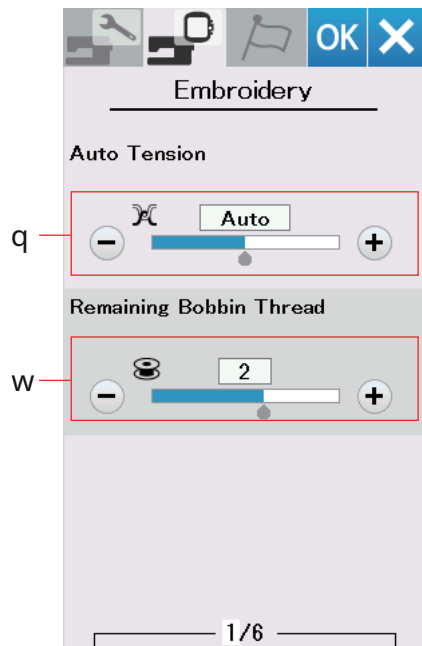

e **Maximális hímzési sebesség**

A maximális hímzési varrási sebesség a „+” vagy „-” gomb megnyomásával 400–860 spm között állítható be 100 spm -es intervallumokban.

r **Egy öltésmegálló**

Ha ez a funkció be van kapcsolva, a gép egy öltést varr, és automatikusan leáll, így varrás előtt fel tudja hozni az orsószálat.

t **Egymást követő színcsoportosítás**

Ha a mintakombinációból importált tervfájlok egymást követő szakaszokat tartalmaznak ugyanabban a színben, akkor ezek a szakaszok automatikusan egy szakaszba vannak csoportosítva a fájl megnyitásakor vagy a varrásra kész ablak megnyitásakor. Ez a funkció érvénytelen a beépített és a külső forrásból származó tervek kombinálásakor.

Kapcsolja ki ezt az opciót, ha nem szeretné csoportosítani a szakaszokat.

y **Karika megerősítés**

A karika megerősítő üzenet minden alkalommal megjelenik, mielőtt kinyitja a varrni kész ablakot. Ezt az opciót azonban kikapcsolhatja a kikapcsolásával.

u Karika kalibrálása

Kalibrálhatja a karikák középső helyzetét. Nyomja meg az Igen gombot.

u-1 Igen gomb

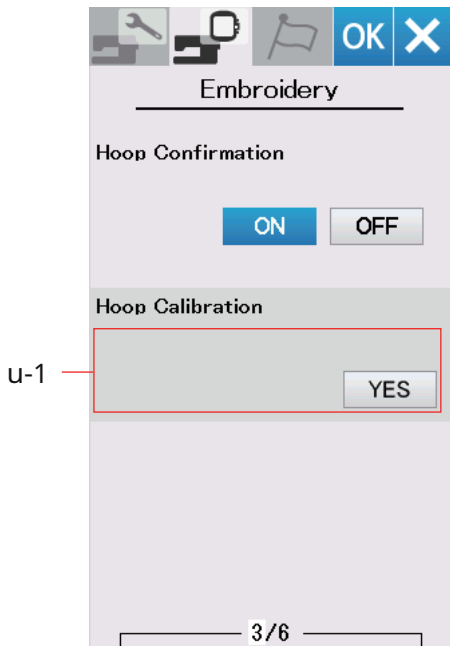

A kocsi középső helyzetbe mozog.

Nyomja meg a karikaválasztó gombot a karikaválasztó ablak megnyitásához.

u-2 Karika választógomb

Válassza ki a karikát, és rögzítse a kocsihoz. Állítsa be a sablont a karikába.

Állítsa be a karika helyzetét a léptető gombok megnyomásával úgy, hogy a tű a sablon lyuka felett legyen, majd nyomja meg az OK gombot.

Nyomja meg a következő oldal gombot a következő menübe lépéshez.

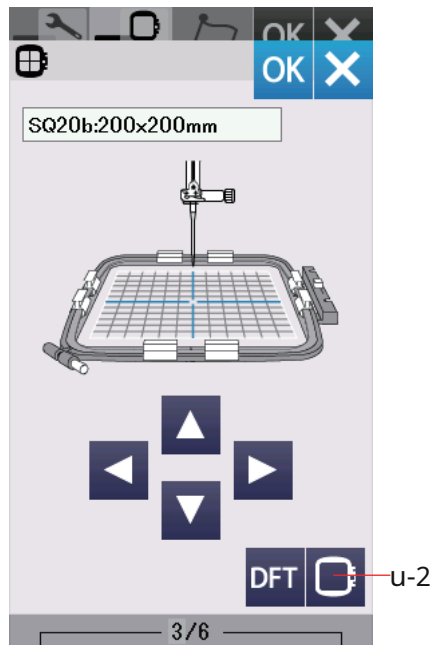

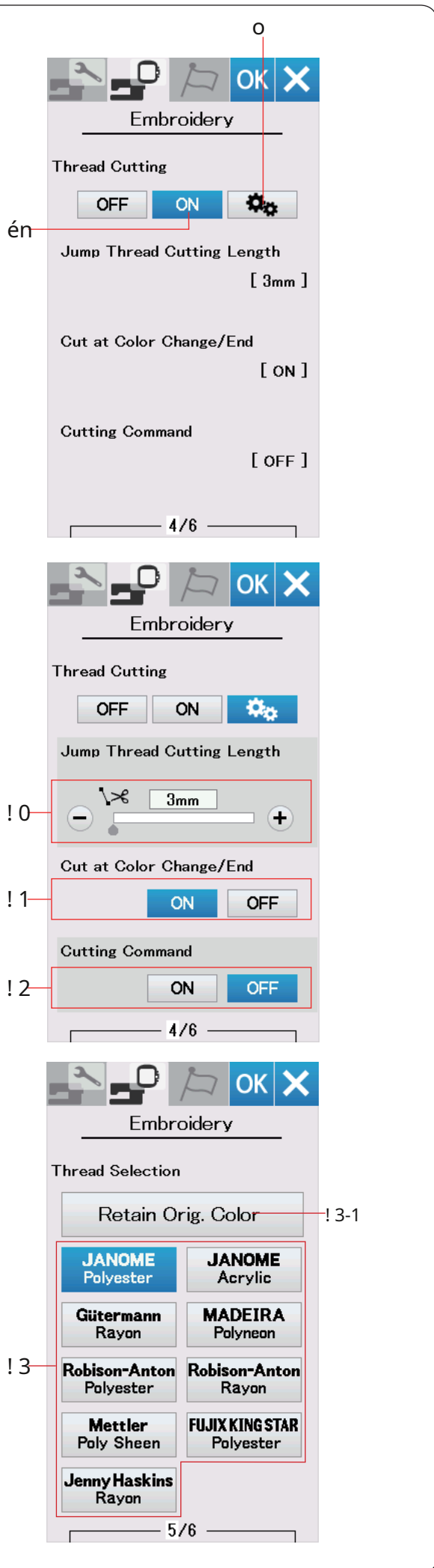

Menetvágás

én Könnyű beállítás

Ha ez a beállítás be van kapcsolva, a gép elvágja a szálakat, ha az ugrószál 3 mm vagy hosszabb, vagy amikor a gép leáll, hogy a szálát a következő színre változtassa. Nyomja meg az OK gombot az egyszerű beállítás megerősítéséhez.

o Haladó beállítás

Ha ez a beállítás be van kapcsolva, beállíthatja az Ugrás menetvágást!0, Vágás színváltáskor/végén!1, és Vágóparancs!2 lehetőségek egyénileg.

Nyomja meg az OK gombot a speciális beállítás megerősítéséhez.

A hímzéshez 3 szálvágási lehetőség áll rendelkezésre.

!0 Ugrás menet vágás hossza

Ha ez az opció be van kapcsolva, a gép levágja az ugrószálakat, ha az ugrásszál hossza megegyezik vagy több, mint a beállított érték.

!1 Vágás színváltáskor/végén

Ha ez az opció be van kapcsolva, a gép leállítja a fonalat, amikor megáll, hogy a szálát a következő színre változtassa.

!2 Vágási parancs

Ha ez az opció be van kapcsolva, a gép vágja le a szálakat a trim kóddal, ha az importált öltésadatfájl tartalmaz egy trim parancsot (vágási parancs).

!3 Szálválasztás

9 féle hímzőszál közül lehet választani. Nyomja meg a használni kívánt szál gombját. A kiválasztott márka színek kódja megjelenik a szálak listájában a szín nevével együtt.

Ha megfelelő szálinformációkat tartalmazó importált hímzési öltési adatokat használ, nyomja meg az eredeti szín megőrzése gombot az információ megőrzéséhez.

!3-1 Őrizze meg az eredeti szín gombot

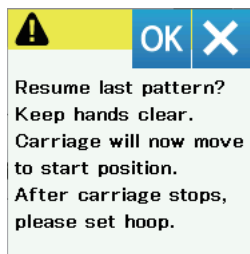
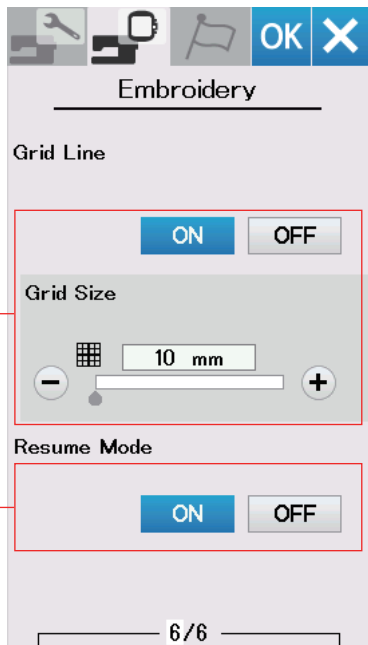

! 4 Rácsvonal ki/be

Kapcsolja be ezt az opciót a rács megjelenítéséhez a szerkesztőablakban. A rács mérete 10 és 30 mm között változtatható a „+” vagy „-” gombbal, ha ez az opció be van kapcsolva. Kapcsolja ki ezt az opciót a rács elrejtéséhez.

! 5 Folytatás mód

Ha a Folytatás mód be van kapcsolva, a kikapcsolás előtt elvarrt utolsó minta folytatódik, amikor újra bekapcsolja.

Amikor bekapcsolja a készüléket, megnyílik a megerősítő ablak. Nyomja meg az OK gombot az utolsó minta folytatásához.

A beállítások testreszabása után nyomja meg az OK gombot az új beállítások engedélyezéséhez.

Ha a beállítások megváltoztatása nélkül szeretne kilépni a beállítási módból, nyomja meg az X gombot.

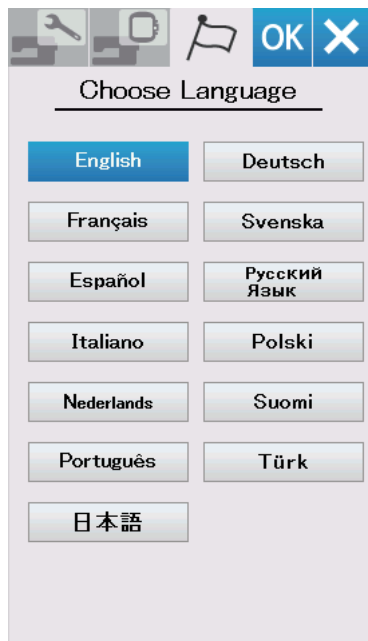

Nyelvválasztási mód

Válassza ki a kívánt nyelvet, és nyomja meg az OK gombot.

A vizuális érintőképernyő a kiválasztott nyelven jeleníti meg az üzeneteket.



Fájl mentése és megnyitása

Az eredeti hímzési mintákat fájlként mentheti a beépített memóriába és/vagy USB flash meghajtóra.

Nyomja meg a fájl mentése gombot, és megnyílik a fájl mentése ablak.

q Fájlkulcs mentése

A képernyőn megjelenik az „Embf” feliratú mappa. Mappa kiválasztásához nyomja meg a mappa ikont.

A fájlnevek automatikusan hozzárendelésre kerülnek numerikus sorrendben, M_001 -től kezdődően

Nyomja meg az OK gombot, és a fájl a kiválasztott mappába kerül.

Egy adott név hozzárendeléséhez nyomja meg az átnevezés gombot.

w Kulcs átnevezése

Megnyílik a billentyűzet ablaka.

Írjon be egy új nevet, és nyomja meg az OK gombot. A fájl új néven kerül mentésre.

Amikor megpróbál menteni egy már létező nevű fájlt, megjelenik a megerősítő üzenet.

Nyomja meg az OK gombot a meglévő fájl felülírásához, vagy nyomja meg az X gombot, ha nem szeretné felülírni.



Új mappa létrehozása

Nyomja meg az új mappa gombot, és megnyílik a billentyűzet ablaka.

q Új mappa kulcs

Írja be a mappa nevét, és nyomja meg az OK gombot.

Új mappa jön létre a hozzárendelt név alatt.

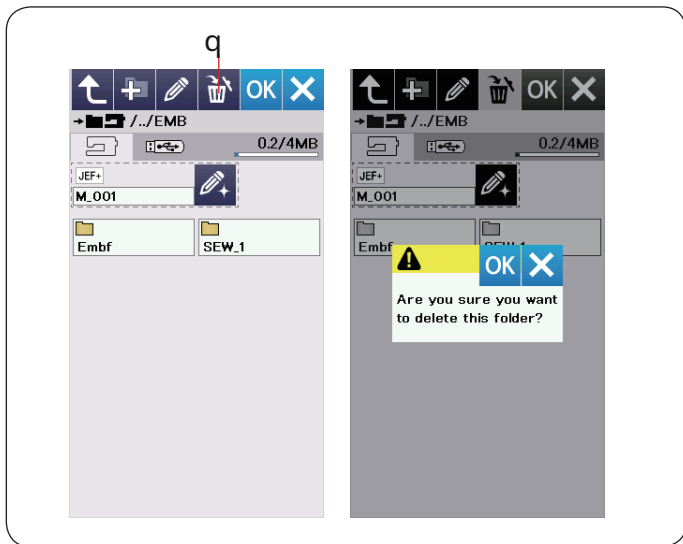

Fájl vagy mappa törlése

Nyomja meg a törlés gombot, és válassza ki a törölni kívánt fájlt vagy mappát. Megjelenik egy megerősítő üzenet.

A fájl vagy mappa törléséhez nyomja meg az OK gombot.

q Törlés gomb

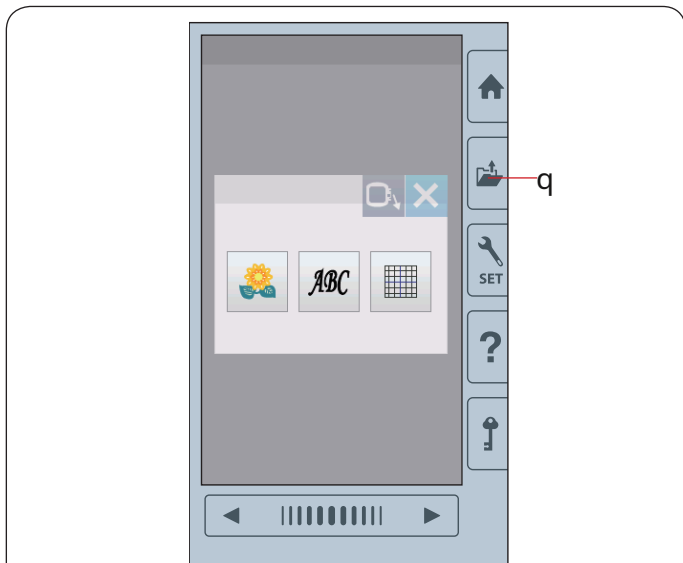

Fájl megnyitása

A mentett fájlok megnyitásához nyomja meg a Fájl megnyitása gombot a megnyitott fájl ablak megnyitásához.

q Nyissa meg a fájlkulcsot

Válassza ki a mappa helyét, akár a beépített memóriát, akár az USB flash meghajtót.

A mappa ikon megnyomásával nyissa meg a kívánt fájl tartalmazó mappát.

Megjelenik a kiválasztott mappa fájllistája. A fájl megnyitásához nyomja meg a fájl ikont.

A fájl attribútumai megjeleníthetők a fájl ikonján.

A fájl attribútum megjelenítéséhez nyomja meg a „nagy ikon” vagy a „fájllista” gombot.

w Nagy ikon gomb

e Fájl lista gomb

6 fájlattribútum van az alábbiak szerint:

JEF : *.JEF (Janome hímzési formátum)

JEF+ : *.JEF+ (szerkeszthető Janome hímzési formátum)

JPX : *.JPX (*.JEF+ háttérképes bitképes képpel)

JPX : *.JPX (Acufil hímzési formátum)

DST :*. DST (Tajima hímzési formátum)

A fájl attribútum elrejtéséhez nyomja meg a kis ikon gombot.

r Kis ikon gomb

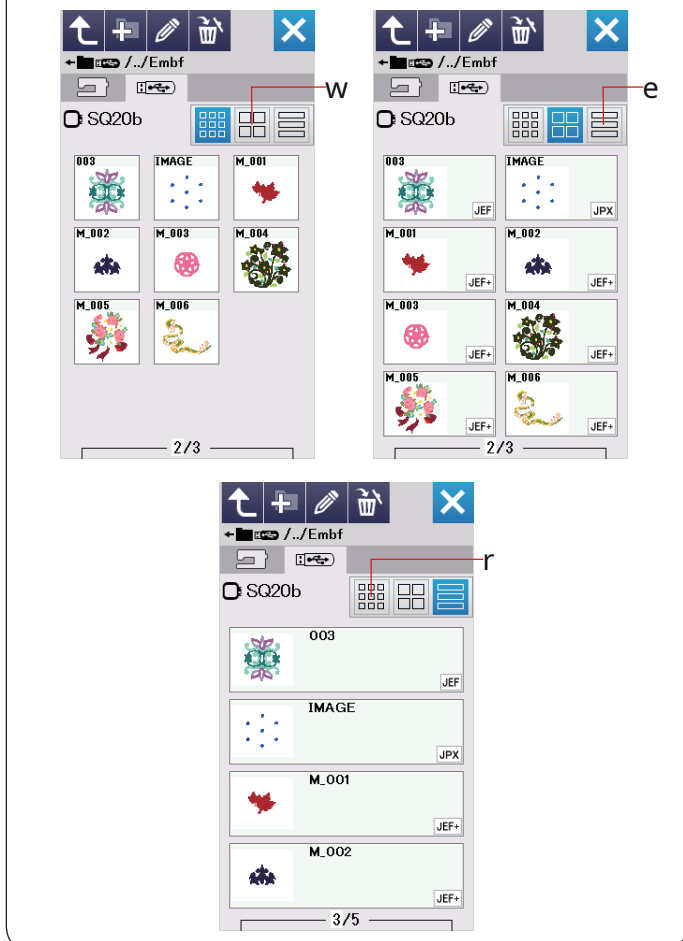

JEGYZET:

A Tajima (*.DST) formátum nem rendelkezik szál színinformációkkal. A nyitáskor a Janome szálszíne automatikusan hozzá lesz rendelve.



A fájl vagy mappa nevének megváltoztatása

Nyomja meg az átnevezés gombot, és válassza ki azt a fájlt vagy mappát, amelynek nevét módosítani szeretné.

Megnyílik a billentyűzet ablaka.

Írjon be egy új nevet, és nyomja meg az OK gombot. A fájl vagy mappa neve megváltozik.

q Kulcs átnevezése

Ha olyan nevet ad meg, amely már létezik, az „Ugyanaz a név létezik” üzenet jelenik meg. meg fog jelenni.

Nyomja meg az X gombot, és adjon meg egy másik nevet.

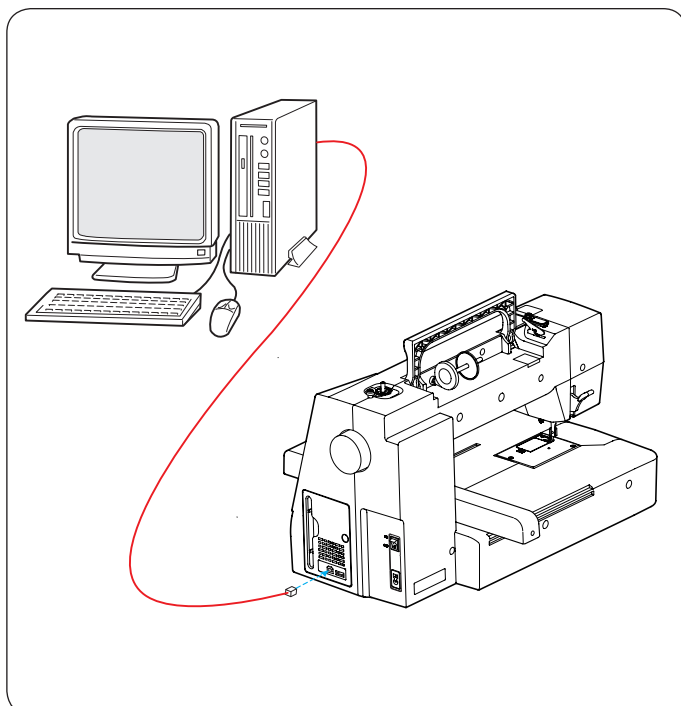

Közvetlen PC-Link

Az MC 500E készüléket a szabványos tartozékokhoz mellékelt USB -kábelrel csatlakoztathatja a számítógéphez.

Telepítenie kell a számítógépére a Hímzésszerkesztőt és az MC 500E USB -illesztőprogramját.

A hímzésszerkesztő és az USB-illesztőprogram a szabványos tartozékokhoz tartozó Hímzésszerkesztő CD-ROM-on található.

Indítsa el az MC 500E -t és a PC -t, és helyezze be az „A” típusú USB -portot a számítógépbe.

Helyezze be a „B” típusú csatlakozót az MC 500E -be.

Eredeti hímzési tervezési adatokat küldhet számítógépről az MC 500E készülékre.

További részletekért lásd a Hímzésszerkesztő képernyős súgóját.



VIGYÁZAT:

Az adatátvitel közben ne kapcsolja ki és ne húzza ki az USB -kábel, mert ez adatvesztést okozhat, és károsíthatja a készülék memóriáját.

ÁPOLÁS ÉS KARBANTARTÁS

A horog területének tisztítása

Tisztítsa meg a horog területét legalább havonta egyszer.

Ha a tiszta orsótartó üzenete opció be van kapcsolva, az orsótok és a horogfutás tisztítására vonatkozó figyelmeztető üzenet megjelenik a megadott idő elteltével (lásd 50. oldal).

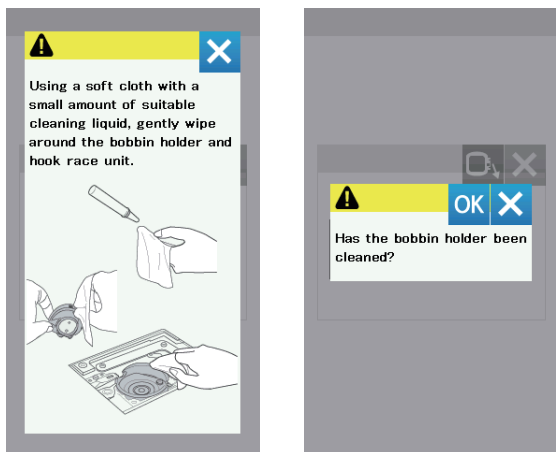

VIGYÁZAT:

Mindig győződjön meg arról, hogy kikapcsolta a hálózati kapcsolót, mielőtt megtisztítja a horog területét.

Ne szerelje szét a gépet a jelen fejezetben leírtakon kívül.

Kapcsolja ki a hálózati kapcsolót, és húzza ki a gépet. Távolítsa el a túlelezt a beállítócsavarok csavarhúzó kulccsal történő elforgatásával.

Távolítsa el a tűt és a nyomótalpat.

Vegye ki az orsót és az orsótartót.

q Orsótartó

Tisztítsa meg az orsótartót szőszkefével.

Vigyen fel néhány csepp orsótartó tisztítószer (a standard tartozékok tartozéka) egy puha ruhára, és alaposan törölje le az orsótartót belülről és kívülről.

w Szálkefe

e Orsótartó tisztítószer

r Puha rongy

Tisztítsa meg az automatikus szálvágó készüléket a szőszkefével.

t Automatikus menetvágó készülék

Puha ruhával tisztítsa meg a horogpálya belsejét és ajkát.

Helyezze be az orsótartót úgy, hogy a gomb a horogverseny ütközője mellé illeszkedjen.

Helyezze be az orsót.

y Gomb

u Dugó

Rögzítse a túlelezt, a nyomótalpat és a tűt.

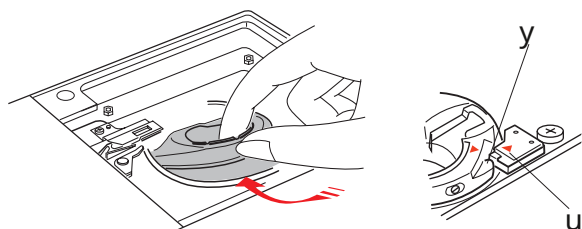
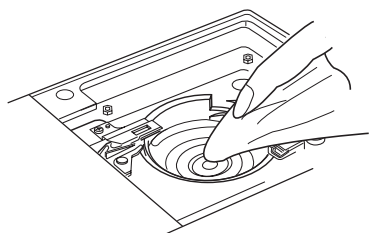
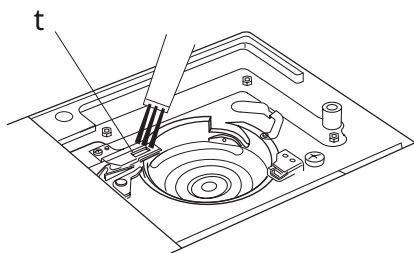
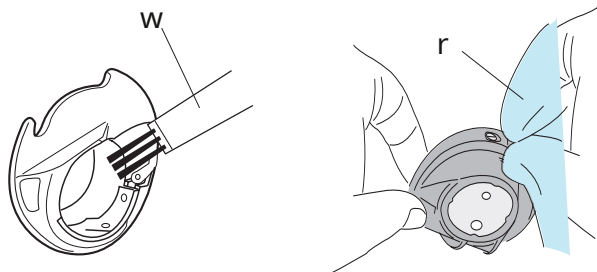
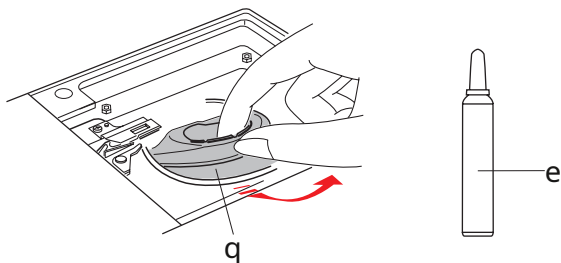
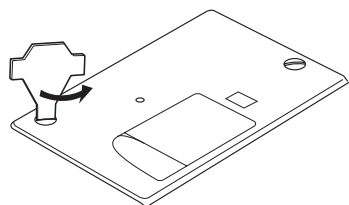

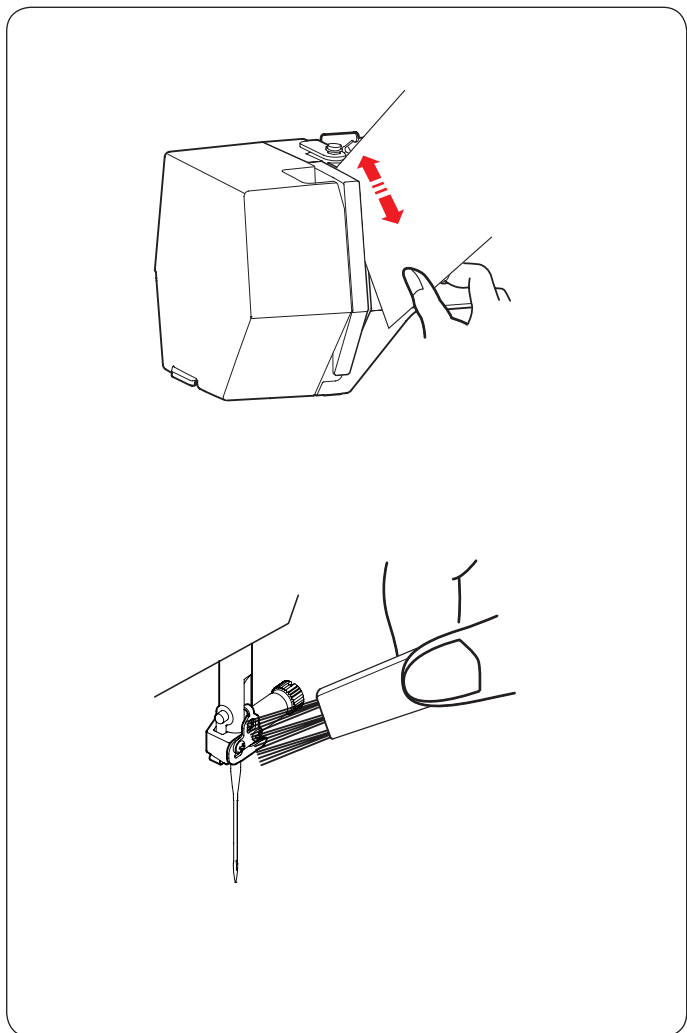

A szálút tisztítása

Papírtörővel tisztítsa meg a szöszöt és a viaszt a feszítési területen.

Helyezzen egy darab papírt a jobb oldali csatorna mentén, és kaparja ki a szöszet.

Tisztítsa meg a tűrúd menetvezetőjét szöszkefével.

A gép olajozása



FIGYELEM:

Állítsa a hintót alaphelyzetbe (lásd az oldalt 31), és kapcsolja ki a hálózati kapcsolót, és/vagy húzza ki a hálózati csatlakozót a gép olajozása előtt.

Olajozás előtt várja meg, amíg a motor lehűl.
Ne szerelje szét a gépet a jelen fejezetben leírtakon kívül.

Ne olajozzon semmilyen alkatrészt az ebben a részben leírtakon kívül.

JEGYZET:

Ha a gépet mindennap használja, havonta legalább egyszer olajozza be a pontokat.

Használjon jó minőségű varrógépolajat.

Egy vagy két csepp olaj elegendő.

Távolítsa el a felesleges olajat, különben foltos lehet az anyag.

Ha a gépet hosszabb ideig nem használja, akkor varrás előtt olajozza meg.

Szüksége van egy phillips meghajtóra a burkolatok vagy rögzítőcsavarok rögzítéséhez/eltávolításához.

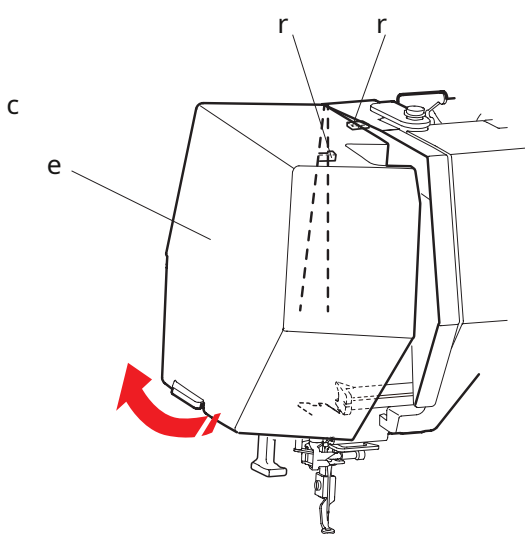
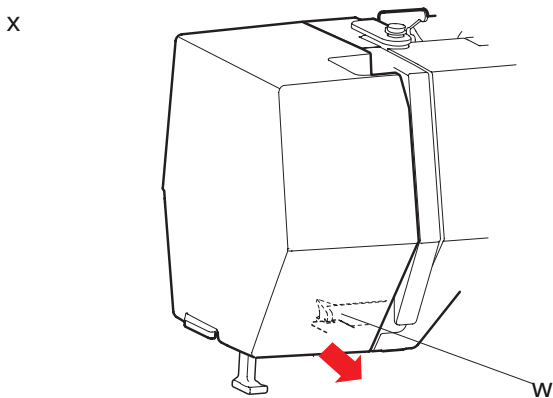
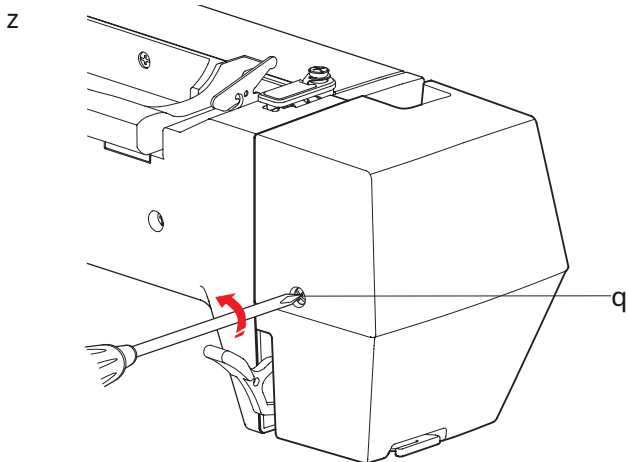

Olajozza be a tűrudat, a nyomórudat és a menetfelvevő kart

z Távolítsa el a rögzítőcsavart q. q

Beállítani a csavart

x Húzza meg az előlapot az első horog kioldásához.

w Elülső horog

c Döntse meg az előlapot a nyíl irányába, hogy lekapcsolja a hátsó kampókat.

Távolítsa el az előlapot.

e Arclemez

r Hátsó kampók

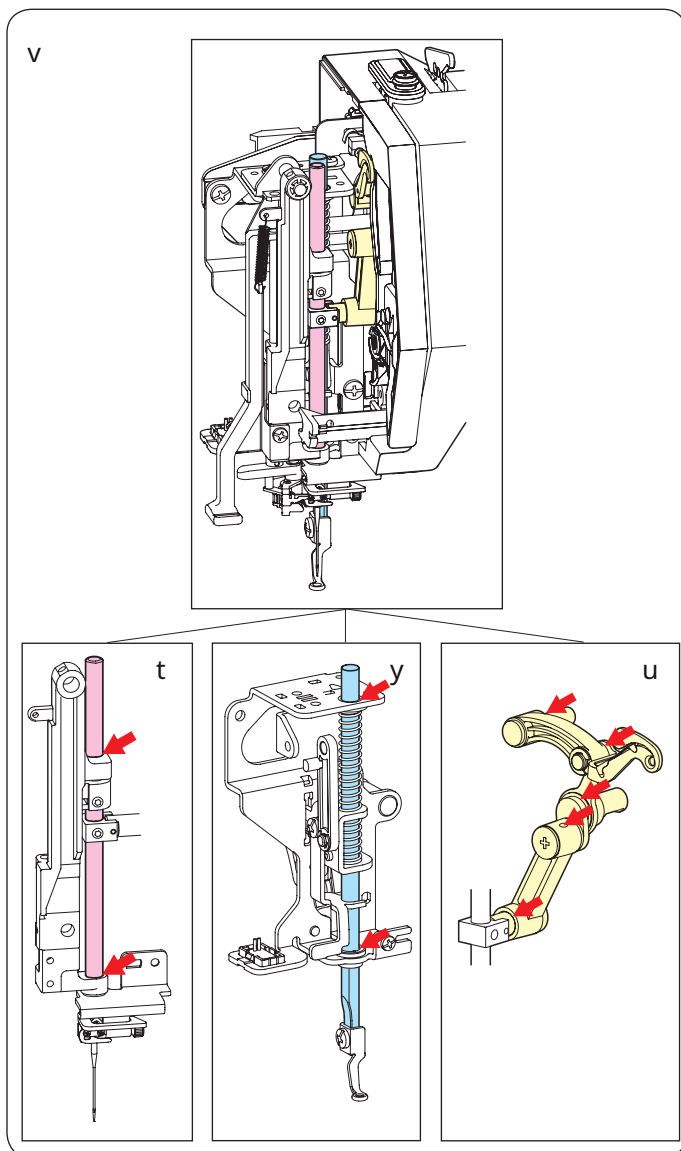

v Olajozza meg a nyílpontokat az ábrán látható módon.

- t Tűsáv
- y Nyomórúd
- u Menetfelvő kar

Az előlap rögzítéséhez fordítsa meg az eljárást z nak nek c hátrafelé.

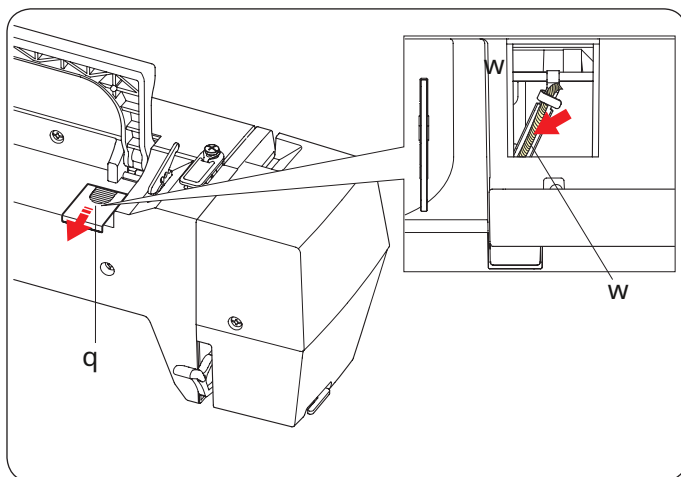

Olajozza az olajat

Csúsztassa a fedelet q a gép hátsó felső oldalán.

Olajozza az olaját w a gép belsejében.

- q Borító
- w Olaj kanóc

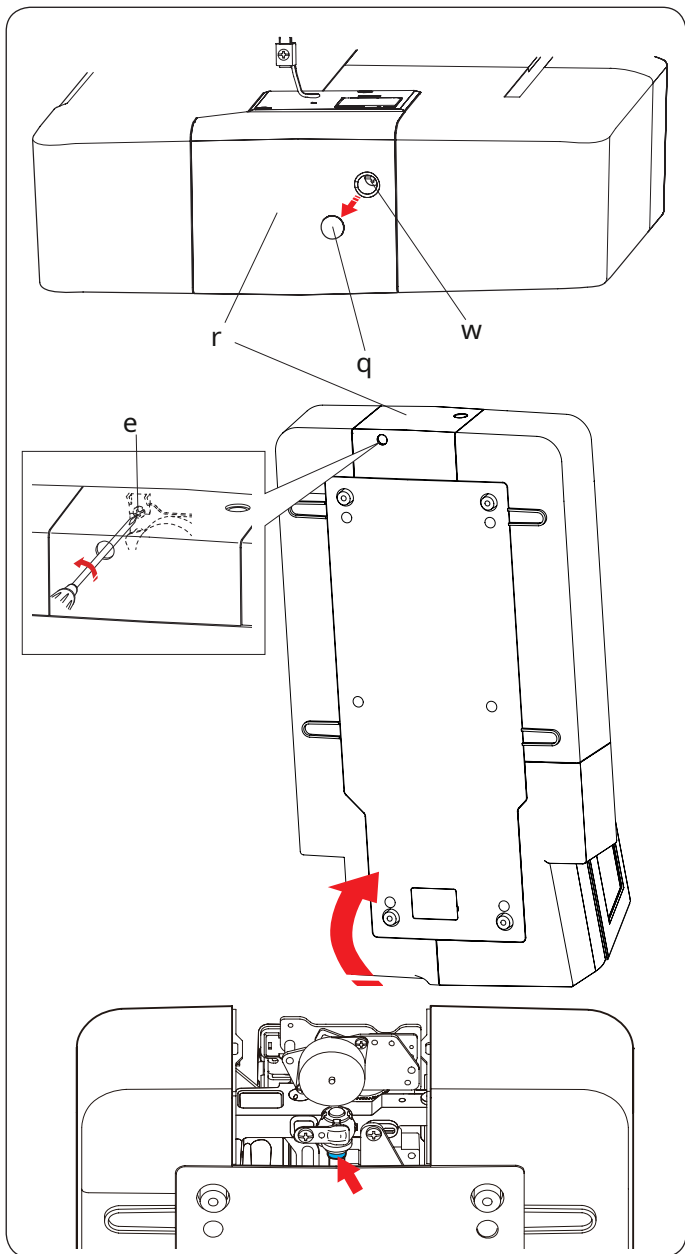

Olajozza meg az alsó tengelytámaszt (elől)

JEGYZET:

Ügyeljen arra, hogy a gép felemelésekor ne rongálja meg az alkatrészeket.

Távolítsa el a kupakot q és csavarja be az A csavart w csavarhúzóval.

Állítsa a gépet úgy, hogy a kézikerék oldala a gép első oldalához érjen.

Helyezze be a csavarhúzót a menetvágó fedelének alsó lyukából. Lazítsa meg a B csavart.

Távolítsa el a menetvágó fedelét r.

q Sapka

w Beállító csavar A

e B csavar

r Menetvágó fedele

Olajozza meg a nyílponot (filcet) az ábrán látható módon.

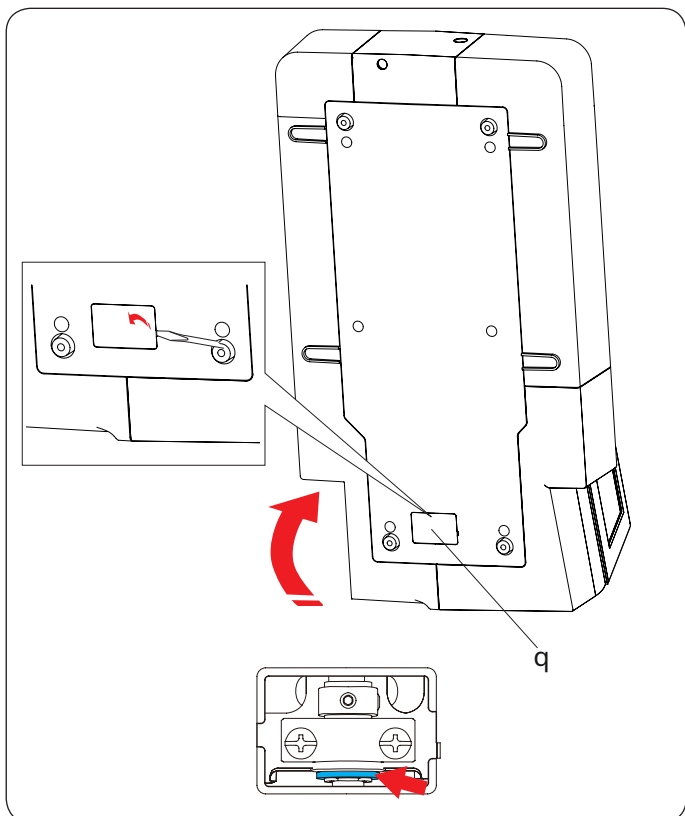

Olajozza meg az alsó tengelytámaszt (hátsó)

JEGYZET:

Ügyeljen arra, hogy a gép felemelésekor ne rongálja meg az alkatrészeket.

Állítsa a gépet úgy, hogy a kézikerék oldala a gép első oldalához érjen.

Távolítsa el a fedelet q a gép alján csavarhúzóval.

q Borító

Olajozza meg a nyílponot (filcet) az ábrán látható módon.

z

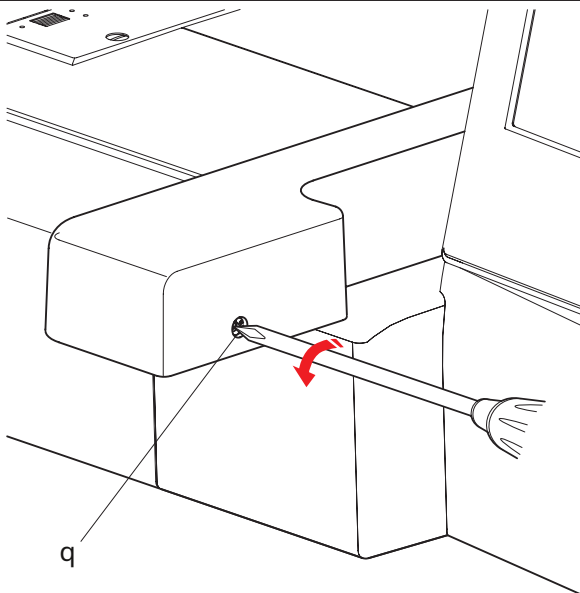

Olajozza be az Y-kocsit

z Távolítsa el a rögzítőcsavart q. q
Beállítani a csavart

x

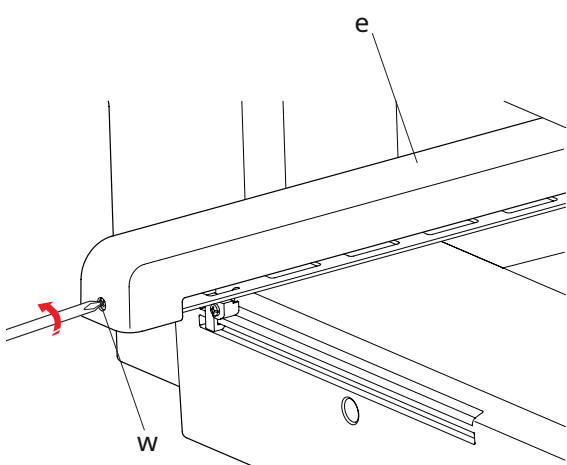

x Távolítsa el a rögzítőcsavart w.
Távolítsa el a kocsi fedelét e. w
Beállítani a csavart
e A kocsi fedele

c

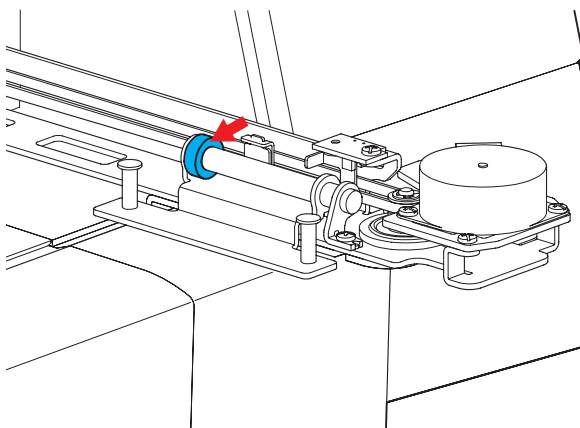

c Olajozza meg a nyílponot (filcet) az ábrán látható módon.
A kocsi fedelének felhelyezéséhez fordítsa meg az eljárást z
nak nek x hátrafelé.

Olajozza be az X-kocsit

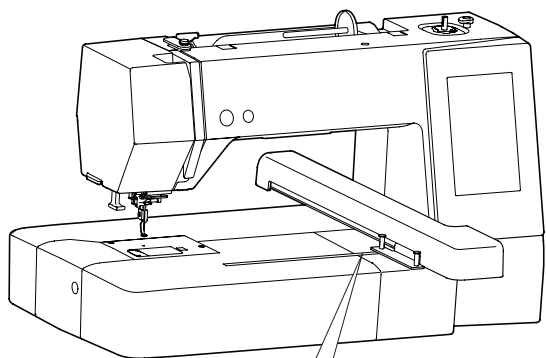

Olajozza meg a nyílpontot (filcet) a kocsi részén belül.

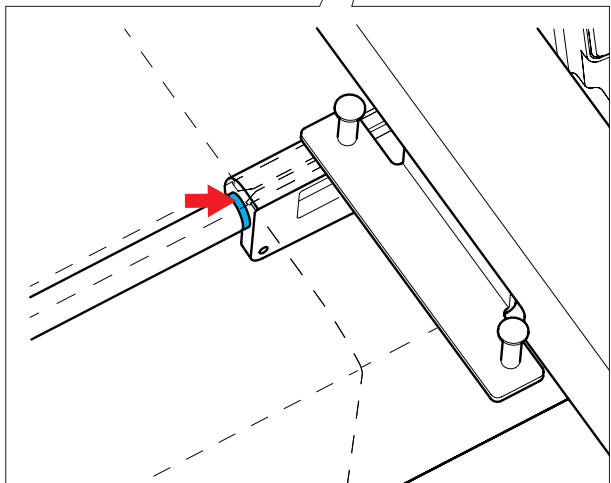

Hibaelhárítás

Állapot	Ok	Referencia
A gép az zajos.	1. A szál elakadt a horog területén.	Lásd az 58. oldalt.
A tűszál szünetek.	1. A tűszál nincs megfelelően befűzve. 2. A tűszál feszessége túl szoros. 3. A tű hajlott vagy tompa. 4. A tű helytelenül van behelyezve. 5. A hímzés varrásakor a tűszálat nem állították be a cérna tartóba.	Lásd a 11. oldalt. Lásd az 51. oldalt. Lásd a 13. oldalt. Lásd a 13. oldalt. Lásd a 20. oldalt.
Az orsósál szünetek.	1. Az orsósál nincs megfelelően befűzve az orsótartóba. 2. A szösz összegyűlt az orsótartóban. 3. Az orsó sérült, és nem forog simán.	Lásd a 10. oldalt. Lásd az 58. oldalt. Cserélje ki az orsót.
A tű eltörik.	1. A tű helytelenül van behelyezve. 2. A tű hajlott vagy tompa. 3. A tűrögztető csavar laza.	Lásd a 13. oldalt. Lásd a 13. oldalt. Lásd a 13. oldalt.
Vizuális érintőképernyő tiszta.	1. A képernyő kontrasztja nincs megfelelően beállítva. Nem	Lásd a 49. oldalt.
Kihagyott öltések	1. A tű helytelenül van behelyezve. 2. A tű hajlott vagy tompa. 3. A tűszál nincs megfelelően befűzve. 4. A tű hibás (rozsdás, sorja a tűszemnek vagy -hegynek). 5. A hímzőkarika nincs megfelelően beállítva. 6. A szövet nem feszített elég szorosan a hímzőkarikán. 7. Stabilizátor nincs használatban. 8. A tűszemből kilépő szál túl rövid az automatikus menetvágás után.	Lásd a 13. oldalt. Lásd a 13. oldalt. Lásd a 11. oldalt. Cserélje ki a tűt. Lásd a 19. oldalt. Lásd a 18. oldalt. Lásd a 17. oldalt. Lásd a 11. oldalt.
A gép 1. A cérna elakadt a horog területén. nem fut. 2. A gép nincs bedugva.		Lásd az 58. oldalt. Lásd a 6. oldalt.
Rendellenes zaj <small>akkor következik be, amikor a gép be van kapcsolva tovább.</small>	1. Valami beszorult a kocsi és a kar közé.	Távolítsa el az objektumot.
A minták olyanok eltorzult.	1. A szövetet nem húzza szorosan a hímzőkarika. 2. A hímzőkarika nincs biztonságosan rögzítve. 3. A kocsi beleütközik valamibe a gép körül. 4. A szövet valamilyen oknál fogva megragad vagy húzódik a hímzés varrásakor. 5. Stabilizátort nem használnak.	Lásd a 18. oldalt. Lásd a 19. oldalt. Ne helyezzen semmilyen akadályt a készülék köré gép . Helyezze vissza a szövetet. Lásd a 17. oldalt
A funkciógombok igen nem működik.	1. A kulcspozíciók nincsenek megfelelően beállítva. 2. A vezérlő áramkör nem működik megfelelően. 3. Az orsótekerccs orsója tekerceselési helyzetben van.	Lásd a 49. oldalt. Lépjön kapcsolatba a szervizzel központban vagy a boltban. Lásd a 9. oldalt.
pendrive nem működik.	1. Az USB flash meghajtó nincs megfelelően behelyezve. 2. Az USB flash meghajtó sérült.	Helyezze be megfelelően az USB flash meghajtót. Cserélje vagy formázza az USB flash meghajtót.

Nem abnormális, ha halk zümmögő hang hallatszik a belső motorokból.

A vizuális érintőképernyő és a funkciógombok felmelegedhetnek több órás folyamatos használat után.

Petite Designs



(SQ14b)

Kedvenc formatervezési minták

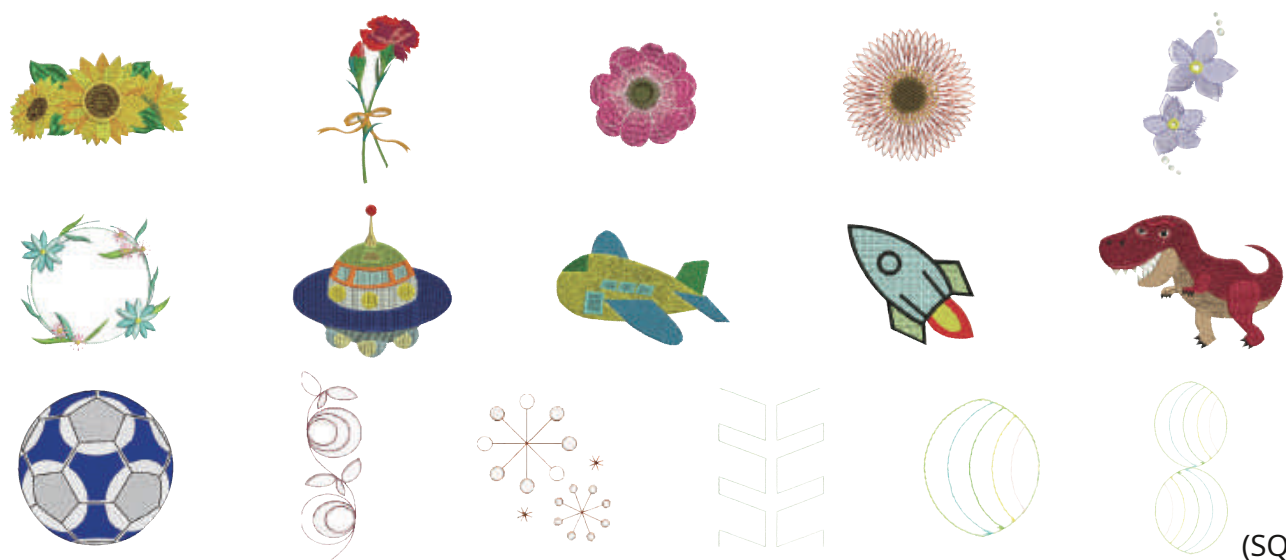

(SQ14b)



(SQ20b)

Szegélytervek

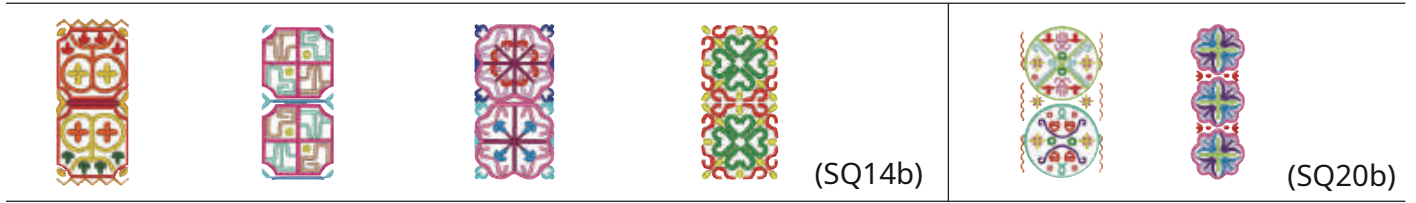

Geometriai tervek

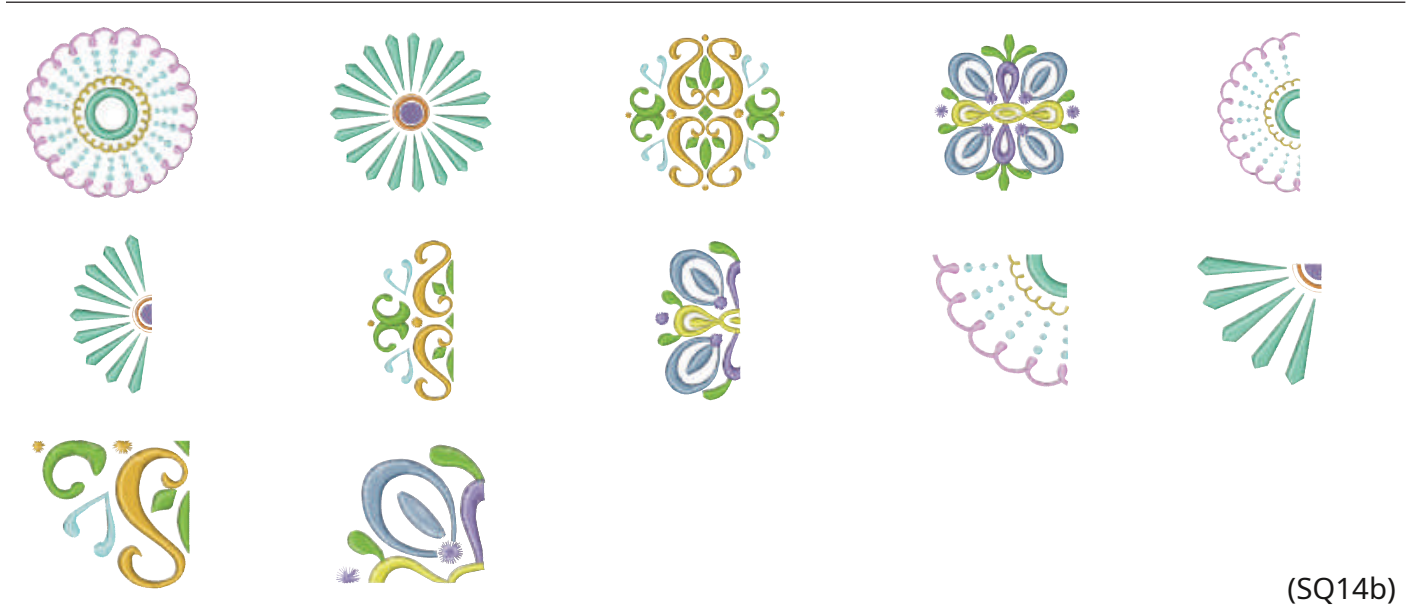

Kamra Designs



Word Style Designs

美

忍

酒

福笑
来門

...IA...♥



MADE
4U

handmade
by

(SQ14b)

秋春
冬夏

風花
月鳥

旅立
日

Bon Voyage

DANKE SCHÖN

Mon chouchou

(SQ20b)

Virágzó ábécé

A

B

C

D

E

F

G

H

I

J

K

L

M

N

O

P

Q

R

S

T

U

V

W

X

Y

Z

&

Decorative flourish

Decorative flourish

Decorative flourish



(SQ14b)

Varrásminták



(SQ14b)

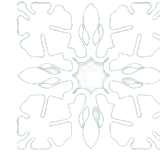
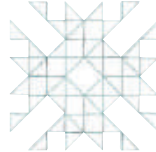

(SQ20b)

Karkötő minták



(SQ20b)

Ünnepi tervek

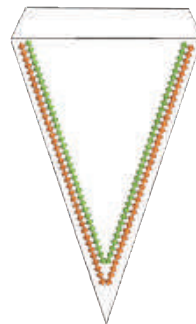
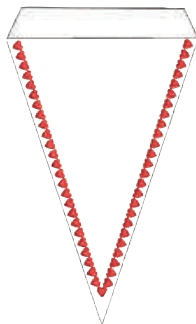
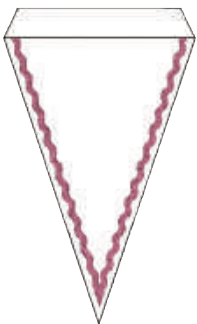

(SQ20b)

Kalibrációs minta

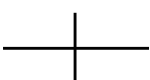

(SQ14b)

TERVEZÉSI TÁBLÁZAT

Hímzés

gótikus

A	B	C	D	E	F	G	H	I	J	K	L	M	N	
O	P	Q	R	S	T	U	V	W	X	Y	Z	.	□	□
a	b	c	d	e	f	g	h	i	j	k	l	m	n	
o	p	q	r	s	t	u	v	w	x	y	z	.	□	□
1	2	3	4	5	6	7	8	9	0	&	_	\$	@	.
·	,	?	¿	!	í	'	'	<	>	()	-	+	=
/	//	%	~	:										
À	Á	Â	Ã	Ä	Å	Æ	Ç	È	É	Ê	Ë	Ì	Í	Î
Ï	Ñ	Ò	Ó	Ô	Õ	Ö	Ø	Ù	Ú	Û	Ü	ß	À	Ć
Ę	Ĝ	Ĭ	Ĵ	Ł	Ń	Ň	Œ	Ś	Ş	Ý	Ž	Ž	Ž	
à	á	â	ã	ä	å	æ	ç	è	é	ê	ë	ì	í	î
ï	ñ	ò	ó	ô	õ	ö	ø	ù	ú	û	ü	ß	à	ć
ę	ğ	ı	ĵ	ł	ń	ň	œ	ś	ş	ý	ž	ž	ž	

Cirill 1

А	Б	В	Г	Д	Е	Ё	Ж	З	И	Й	К	Л	М	Н	О	П	Р
С	Т	У	Ф	Х	Ц	Ч	Ш	Щ	Ъ	Ы	Ь	Э	Ю	Я	.	□	□
а	б	в	г	д	е	ё	ж	з	и	й	к	л	м	н	о	п	р
с	т	у	ф	х	ц	ч	ш	щ	ъ	ы	ь	э	ю	я	.	□	□
1	2	3	4	5	6	7	8	9	0	-	,	.	:	!	?	<	>
()	=	-	+	/	%											

Forgatókönyv

А	В	С	Д	Е	Ғ	Ҙ	Ҝ	Ҟ	Ҡ	Ң	Ҥ	Ҧ	Ҩ	Ҫ	Ҭ	Ү	Ұ
Ө	Қ	Ғ	Ҙ	Ҝ	Ҟ	Ҡ	Ң	Ҥ	Ҧ	Ҩ	Ҫ	Ҭ	Ү	Ұ	.	□	□
a	b	c	d	e	f	g	h	i	j	k	l	m	n				
o	p	q	r	s	t	u	v	w	x	y	z	.	□	□			
1	2	3	4	5	6	7	8	9	0	&	_	\$	@	.			
·	,	?	¿	!	í	'	'	<	>	()	-	+	=			
/	//	%	~	:													
À	Á	Â	Ã	Ä	Å	Æ	Ç	È	É	Ê	Ë	Ì	Í	Î			
Ï	Ñ	Ò	Ó	Ô	Õ	Ö	Ø	Ù	Ú	Û	Ü	ß	À	Ć			
Ę	Ĝ	Ĭ	Ĵ	Ł	Ń	Ň	Œ	Ś	Ş	Ý	Ž	Ž	Ž				
à	á	â	ã	ä	å	æ	ç	è	é	ê	ë	ì	í	î			
ï	ñ	ò	ó	ô	õ	ö	ø	ù	ú	û	ü	ß	à	ć			
ę	ğ	ı	ĵ	ł	ń	ň	œ	ś	ş	ý	ž	ž	ž				

Cirill 2

А	Б	В	Г	Д	Е	Ё	Ж	З	И	Й	К	Л	М	Н	О	П	Р
С	Т	У	Ф	Х	Ц	Ч	Ш	Щ	Ъ	Ы	Ь	Э	Ю	Я	.	□	□
а	б	в	г	д	е	ё	ж	з	и	й	к	л	м	н	о	п	р
с	т	у	ф	х	ц	ч	ш	щ	ъ	ы	ь	э	ю	я	.	□	□
1	2	3	4	5	6	7	8	9	0	-	,	.	:	!	?	<	>
()	=	-	+	/	%											

Cheltenham

A	B	C	D	E	F	G	H	I	J	K	L	M	N	
O	P	Q	R	S	T	U	V	W	X	Y	Z	.	□	□
a	b	c	d	e	f	g	h	i	j	k	l	m	n	
o	p	q	r	s	t	u	v	w	x	y	z	.	□	□
1	2	3	4	5	6	7	8	9	0	&	_	\$	@	.
·	,	?	¿	!	í	'	'	<	>	()	-	+	=
/	//	%	~	:										
À	Á	Â	Ã	Ä	Å	Æ	Ç	È	É	Ê	Ë	Ì	Í	Î
Ï	Ñ	Ò	Ó	Ô	Õ	Ö	Ø	Ù	Ú	Û	Ü	ß	À	Ć
Ę	Ĝ	Ĭ	Ĵ	Ł	Ń	Ň	Œ	Ś	Ş	Ý	Ž	Ž	Ž	
à	á	â	ã	ä	å	æ	ç	è	é	ê	ë	ì	í	î
ï	ñ	ò	ó	ô	õ	ö	ø	ù	ú	û	ü	ß	à	ć
ę	ğ	ı	ĵ	ł	ń	ň	œ	ś	ş	ý	ž	ž	ž	

Cirill 3

А	Б	В	Г	Д	Е	Ё	Ж	З	И	Й	К	Л	М	Н	О	П	Р
С	Т	У	Ф	Х	Ц	Ч	Ш	Щ	Ъ	Ы	Ь	Э	Ю	Я	.	□	□
а	б	в	г	д	е	ё	ж	з	и	й	к	л	м	н	о	п	р
с	т	у	ф	х	ц	ч	ш	щ	ъ	ы	ь	э	ю	я	.	□	□
1	2	3	4	5	6	7	8	9	0	-	,	.	:	!	?	<	>
()	=	-	+	/	%											

TERVEZÉSI TÁBLÁZAT
Hímzés

2 betű / 3 betű



Határ



Normál varrás

